

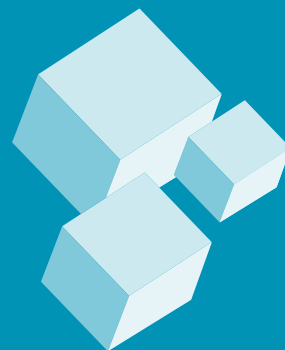

# Censo Nacional de Impartición de Justicia Federal 2014

## Resultados



Instituto Nacional de Estadística y Geografía

# **Censo Nacional de Impartición de Justicia Federal 2014**

## **Resultados**



**INSTITUTO NACIONAL  
DE ESTADÍSTICA Y GEOGRAFÍA**

Obras complementarias publicadas por el INEGI sobre el tema:

Memoria de actividades y documento de resultados de: Encuesta Nacional de Gobierno, Seguridad Pública y Justicia Municipal 2009. Encuesta Nacional de Gobierno, Poder Ejecutivo Estatal 2010. Censos Nacionales de Gobierno del Poder Ejecutivo Estatal. Censo Nacional de Impartición de justicia Federal 2011- 2013: Documento de Resultados y Memoria de actividades. Censo Nacional de Impartición de justicia Federal 2014: Marco conceptual y Memoria de actividades.

**Catalogación en la fuente INEGI:**

353.4972 Censo Nacional de Impartición de Justicia Federal.  
Censo Nacional de Impartición de Justicia Federal 2014 : resultados / Instituto Nacional de Estadística y Geografía.-- México : INEGI, c2015.

ix, 114 p.

ISBN 978-607-739-640-6.

1. Administración de justicia - México - Censos. I. Instituto Nacional de Estadística y Geografía (México).

**Conociendo México**

**01 800 111 4634**

**[www.inegi.org.mx](http://www.inegi.org.mx)**

**[atencion.usuarios@inegi.org.mx](mailto:atencion.usuarios@inegi.org.mx)**

 **INEGI Informa**  **@INEGI\_INFORMA**

DR © 2015, **Instituto Nacional de Estadística y Geografía**

Edificio Sede

Avenida Héroe de Nacozari Sur 2301

Fraccionamiento Jardines del Parque, 20276 Aguascalientes,

Aguascalientes, Aguascalientes, entre la calle INEGI,

Avenida del Lago y Avenida Paseo de las Garzas.

## Presentación

---

El **Instituto Nacional de Estadística y Geografía (INEGI)** tiene bajo su responsabilidad suministrar a la sociedad y al Estado, información de calidad, pertinente, veraz y oportuna, atendiendo al mandato constitucional de normar y coordinar el **Sistema Nacional de Información Estadística y Geográfica (SNIEG)**.

Dicho Sistema se integra por cuatro subsistemas que agrupan los diversos campos de información de interés nacional de manera temática, lo que permite lograr que la generación, suministro y difusión de información se realice de manera ordenada y bajo esquemas integrales y homogéneos que conlleven al cumplimiento de los objetivos del SNIEG.

Los subsistemas son los siguientes:

- Subsistema Nacional de Información Demográfica y Social.
- Subsistema Nacional de Información Económica.
- Subsistema Nacional de Información Geográfica y del Medio Ambiente.
- Subsistema Nacional de Información de Gobierno, Seguridad Pública e Impartición de Justicia.

El Subsistema Nacional de Información de Gobierno, Seguridad Pública e Impartición de Justicia (SNIGSPIJ), fue creado en diciembre de 2008 mediante acuerdo de la Junta de Gobierno del INEGI, como propuesta del Consejo Consultivo, tal como se establece en la fracción III del artículo 15 de la Ley del SNIEG.

El SNIGSPIJ tiene como objetivo estratégico: “Institucionalizar y operar un esquema coordinado para la producción, integración, conservación y difusión de información estadística y geográfica de interés nacional, de calidad, pertinente, veraz y oportuna que permita conocer la situación que guardan la gestión y el desempeño de las instituciones públicas que conforman al Estado Mexicano y a sus respectivos poderes en las funciones de gobierno, seguridad pública e impartición de justicia, para apoyar los procesos de diseño, implementación, monitoreo y evaluación de las políticas públicas en estas materias”.

En función de esto, el INEGI pone a disposición de los usuarios de la información los resultados del Censo Nacional de Impartición de Justicia Federal (CNIJF 2014), como un producto de información del SNIGSPIJ relativo a la gestión y desempeño de las instituciones públicas federales en su función de impartición de justicia, a efecto de que dicha información se vincule al quehacer gubernamental dentro del proceso de diseño, implementación, monitoreo y evaluación de las políticas públicas de alcance nacional en la materia.

En el presente documento se ofrece una descripción general del proyecto y cuatro módulos con información sobre la gestión y desempeño del Poder Judicial de la Federación. En el primero de ellos se capta información relacionada con las características principales de la forma de organización, recursos y funciones que se realizan en el Poder Judicial de la Federación para el ejercicio y cumplimiento de sus atribuciones. Este primer módulo está agrupado en nueve secciones ordenadas de la siguiente manera: I. Órganos jurisdiccionales; II. Plenos del Poder Judicial de la Federación; III. Recursos humanos de los órganos jurisdiccionales y administrativos; IV. Recursos materiales de los órganos del Poder Judicial de la Federación; V. Recursos presupuestales del Poder Judicial de la Federación; VI. Ejercicio de funciones específicas, VII. Transparencia y anticorrupción; VIII. Trámites y servicios; IX. Gobierno electrónico y X. Marco regulatorio.

En el módulo dos se capta información de la Suprema Corte de Justicia de la Nación enfocada a identificar algunos elementos de la impartición de justicia a nivel federal y se conforma con una sola sección denominada: I. Impartición de justicia federal en todas las materias (Suprema Corte de Justicia de la Nación) e incluye información sobre los asuntos jurisdiccionales tanto en el Pleno, como por la Primera y Segunda Sala de éste órgano.

El módulo tres está orientado a recopilar información del Tribunal Electoral del Poder Judicial de la Federación y por medio de él se identifican algunos elementos básicos de la impartición de justicia en materia electoral; también está conformado por una sola sección denominada: I. Impartición de justicia en materia electoral. La información de este módulo corresponde a los asuntos jurisdiccionales tanto en la Sala Superior como las salas regionales del Tribunal.

Finalmente, el módulo cuatro está encaminado a la recolección de información de los órganos jurisdiccionales del Consejo de la Judicatura Federal, para identificar elementos del ejercicio de impartición de justicia en el ámbito que les corresponde y se agrupa en dos secciones: Impartición de justicia federal en todas las materias y II. Impartición de justicia federal en materia penal. Ambas secciones abarcan los asuntos jurisdiccionales en los tribunales colegiados de circuito, tribunales unitarios de circuito y los juzgados de distrito.

Al final, el documento muestra los cuadros estadísticos que, de acuerdo con lo descrito anteriormente y en concordancia con la Memoria de Actividades,<sup>1</sup> contienen los principales resultados sobre los temas referidos.

Con el fin de ofrecer una serie comparativa y presentar la evolución de las variables en el tiempo, en estos tabulados se presentan cifras desde 2010, año a partir del cual se cuenta con información derivada de este proyecto estadístico y hasta 2013, año de referencia de la información del Censo Nacional de Impartición de Justicia Federal 2014.

<sup>1</sup> La Memoria de Actividades del Censo Nacional de Impartición de Justicia 2014, es parte de la serie documental de este proyecto, en la que se registran, entre otras cosas, las actividades propias del mismo en cada una de sus etapas.

# Índice

---

<b>Introducción</b>	VII
<b>Descripción general del proyecto</b>	1
<b>1. Estructura organizacional y recursos.</b>	
<b>Poder Judicial de la Federación</b>	5
Órganos jurisdiccionales	5
Integración del Pleno de los órganos del Poder Judicial de la Federación	5
Recursos humanos en los órganos jurisdiccionales y administrativos	5
Recursos materiales de los órganos del Poder Judicial de la Federación	6
Recursos presupuestales del Poder Judicial de la Federación	6
Funciones específicas	6
Transparencia y anticorrupción	7
<b>2. Impartición de justicia en materia federal.</b>	
<b>Suprema Corte Justicia de la Nación</b>	9
Impartición de Justicia Federal en todas las Materias (Suprema Corte de Justicia de la Nación)	9
<b>3. Impartición de justicia federal. Tribunal Electoral del Poder Judicial de la Federación</b>	11
Impartición de justicia en materia electoral	11
<b>4. Impartición de justicia federal. Tribunales Colegiados de Circuito/ Tribunales Unitarios de Circuito/ Juzgados de Distrito (Consejo de la Judicatura Federal)</b>	13
<b>Índice de cuadros</b>	11
<b>Glosario</b>	105



## Introducción

---

Con la entrada en vigor de la Ley del SNIEG, publicada en el Diario Oficial de la Federación el 16 de abril de 2008, se establece un nuevo marco regulatorio para el INEGI, como organismo público del Estado Mexicano con autonomía técnica y de gestión y responsable, principalmente, de coordinar y normar el SNIEG.

Ante ello, el INEGI asumió nuevas atribuciones conferidas por ley para conducir su desempeño en el marco del Sistema, a efecto de proveer oportunamente a la sociedad información de interés nacional a través de la coordinación entre los integrantes del Sistema y la adopción generalizada de estándares nacionales e internacionales, buscando siempre que las instituciones públicas cuenten con información de calidad para desarrollar sus procesos de diseño, implementación, monitoreo y evaluación de políticas públicas de una manera eficaz, lo que permite apoyar tanto el desarrollo como los asuntos de interés nacional.

De esta forma, el SNIGSPIJ pone énfasis en la generación de información que permita conocer aspectos relevantes de la gestión y operación de las instituciones públicas de los tres poderes y de los tres ámbitos de gobierno que conforman al Estado Mexicano.

El conjunto de datos que se genera es fundamental para que las instituciones públicas, como usuarias primordiales, cuenten con información integral, suficiente y de calidad, que les brinde soporte en el diseño, implementación, monitoreo y evaluación de políticas públicas que, en principio, atiendan a la conservación y respeto del Estado de Derecho, y que al mismo tiempo permita una mejor gestión y desempeño de la acción gubernamental.

En ese contexto, para el SNIGSPIJ es esencial producir información sobre la gestión y la operación de las instituciones públicas encargadas de ejercer la función de impartición de justicia, a efecto de que se vincule con el quehacer gubernamental dentro del proceso de diseño, implementación, monitoreo y evaluación de las políticas públicas de alcance nacional en la materia.

Con esta perspectiva, en 2011 se dio inicio a las actividades relacionadas con la generación de información sobre la impartición de justicia en el país, siendo el primer proyecto el “Censo Nacional de Gobierno 2011. Poder Judicial Estatal-Impartición de Justicia”, el cual tuvo como objetivo principal generar información estadística de los órganos jurisdiccionales y administrativos de los tribunales superiores de justicia de las entidades federativas del país.

A dos años de distancia del inicio de la recolección de información sobre impartición de justicia a nivel estatal, se llevó a cabo un nuevo proyecto denominado Censo Nacional de Impartición de Justicia Federal 2011-2013 (CNIJF 2011-2013), siendo a su vez el primero que se lleva a cabo en este



nivel de gobierno. En 2014 se efectuó el segundo ejercicio y sus resultados son presentados en este documento.

En este sentido, el presente documento muestra en primer lugar una descripción general de las actividades que conformaron el proyecto, en la que se menciona de manera resumida cada una de las etapas que lo integraron, desde la planeación operativa hasta la generación de productos. Posteriormente, se presenta información de los temas que fueron abordados y su agrupación en 47 tabulados básicos.

Enseguida se muestra el orden y la estructura temática de los cuadros estadísticos referidos, por cada módulo:

22 tabulados correspondientes al primer módulo, con información sobre algunos elementos que ayudan a comprender la gestión y desempeño de la Suprema Corte de Justicia de la Nación, el Tribunal Electoral del Poder Judicial de la Federación y del Consejo de la Judicatura Federal a partir de su estructura organizacional, la integración de sus plenos, los recursos humanos y materiales con los que cuentan, la distribución del presupuesto ejercido, así como el ejercicio de funciones específicas como planeación, control interno, transparencia y acceso a la información pública y anticorrupción, entre otras.

4 cuadros estadísticos para el módulo dos con información del ejercicio de la función de impartición de justicia federal en todas las materias por parte de los órganos jurisdiccionales de la Suprema Corte de Justicia de la Nación. Aunque en el instrumento de captación la información se presenta en términos de la cantidad de asuntos jurisdiccionales por materia para los asuntos ingresados durante el año y los que se resolvieron en el periodo. También se presentan datos sobre los asuntos jurisdiccionales por tipo de resolución (resueltos con sentencia y sin sentencia) y la duración promedio (medido en días) de los procedimientos.

5 cuadros estadísticos para el módulo tres con información del ejercicio de la función de impartición de justicia federal en materia electoral por parte de los órganos jurisdiccionales del Tribunal Electoral del Poder Judicial de la Federación. La información se presenta por área (Sala Superior y salas regionales) y materia (electoral y laboral), por órgano jurisdiccional, por circunscripción y por tipo de procedimiento para cada una de las etapas del proceso y según el tipo de resolución alcanzada. También se presenta el tiempo de duración promedio de los procedimientos.

16 cuadros estadísticos para el cuarto módulo con información del ejercicio de la función de impartición de justicia federal en todas las materias por parte de los órganos jurisdiccionales del Consejo de la Judicatura Federal. Al igual que en los casos anteriores la información se presenta para cada una de las etapas del proceso, por órgano jurisdiccional (tribunales colegiados de circuito, los tribunales unitarios de circuito y los juzgados de distrito), por materia, circuito judicial, tipo de procedimiento y según la resolución que se determinó (para los asuntos resueltos durante el año), así como el tiempo de duración de los procedimientos.

Asimismo, se ofrecen datos sobre el proceso de impartición de justicia en materia penal exclusivamente. En primer lugar se presentan los expedientes conocidos por los órganos jurisdiccionales del Consejo de la

Judicatura Federal, así como los delitos del fuero federal contenidos en las causas penales registradas en los juzgados de distrito. Enseguida se brinda información sobre los procesados registrados en las causas penales ingresadas en los juzgados de distrito y los sentenciados registrados en las causas penales resueltas, así como la cantidad de delitos vinculados a ellas.

Si bien en el presente documento se hace referencia a parte de la información recabada mediante este censo, en la página de Internet del Instituto, en la sección correspondiente a Censos de Gobierno, en la liga de “Consulta en línea” del espacio destinado al Censo Nacional de Impartición de Justicia Federal, se puede acceder a la totalidad de información que es susceptible de poner a disposición de los usuarios acorde con lo señalado en la Ley del Sistema Nacional de Información Estadística y Geográfica así como lo establecido en el apartado de “Diseño estratégico” y “Diseño conceptual” de la Memoria de Actividades correspondiente.

Por último, con el fin de proveer una herramienta de apoyo para los usuarios en la interpretación y aprovechamiento de la información derivada del presente ejercicio, al final del documento se presenta el glosario de los principales términos empleados en este ejercicio.



## Descripción general del proyecto

---

Con la intención de presentar los aspectos metodológicos y procedimientos propios de los trabajos del CNIJF 2014 relativos a la recopilación, procesamiento, tratamiento y presentación de los datos e información estadística, el presente apartado contiene una exposición resumida de cada una de las etapas que conformaron el ejercicio. Es importante hacer énfasis en que el documento Memoria de Actividades del CNIJF 2014, presenta de manera más detallada los aspectos relacionados con la metodología y el desarrollo del proyecto.

El objetivo general del censo consistió en “Generar información estadística y geográfica de los órganos que integran al Poder Judicial de la Federación, con la finalidad de que ésta se vincule con el quehacer gubernamental dentro del proceso de diseño, implementación, monitoreo y evaluación de las políticas públicas de alcance nacional en la materia de impartición de justicia.”, mismo que, para poder clarificar los alcances y orientar adecuadamente los resultados a lograr en cada uno de los temas que se propusieron, se derivó en los nueve objetivos específicos que se mencionan a continuación:

Identificar a los órganos que integran al Poder Judicial de la Federación, así como la manera en la que estos se integran, con la finalidad de conocer su forma de organización.

Conocer la cantidad de recursos humanos, presupuestales y materiales con los que cuentan los órganos que integran al Poder Judicial de la Federación, con el objeto de identificar las características de distribución de los mismos a partir de su estructura organizacional.

Reconocer los recursos de redes y conexión a internet con los que cuentan los órganos que integran al Poder Judicial de la Federación, con el fin de conocer las características básicas de gobierno electrónico en los mismos.

Conocer la cantidad, tipos y características de acceso a trámites y servicios de los órganos que integran al Poder Judicial de la Federación, con la finalidad de ofrecer datos básicos de los servicios que se proporcionan a sus usuarios.

Identificar los elementos y acciones institucionales que se han llevado a cabo en los órganos que integran al Poder Judicial de la Federación, sobre la implementación y ejercicio de funciones específicas como planeación, evaluación, actividades estadísticas y/o geográficas, armonización contable, transparencia, control interno y anticorrupción, a efecto de contar con elementos suficientes que permitan conocer las características del marco institucional de buen gobierno en el que se desarrollan sus actividades.

Identificar la cantidad de asuntos jurisdiccionales instaurados en sus diversas etapas ante los órganos jurisdiccionales de la Suprema Corte de Justicia de la Nación, con la finalidad de ofrecer elementos suficientes que permitan conocer el curso de atención que siguieron.

Identificar la cantidad de asuntos jurisdiccionales instaurados en sus diversas etapas ante los órganos jurisdiccionales del Tribunal Electoral del Poder Judicial de la Federación, con la finalidad de ofrecer elementos suficientes que permitan conocer el curso de atención que siguieron.

Identificar la cantidad de causas penales instauradas en sus diversas etapas ante los Tribunales Colegiados de Circuito, los Tribunales Unitarios de Circuito y los Juzgados de Distrito, con la finalidad de ofrecer elementos suficientes que permitan conocer el curso de atención que siguieron, así como la cantidad de delitos, procesados y sentenciados que se encuentran registrados en las mismas.

Identificar la cantidad de procedimientos en las materias administrativa, civil, trabajo y mixta en sus diversas etapas, instaurados ante los Tribunales Colegiados de Circuito, los Tribunales Unitarios de Circuito y los Juzgados de Distrito, con la finalidad de ofrecer elementos suficientes que permitan conocer el curso de atención de los mismos.

Con base en ello, se determinó que la cobertura del censo tendría que abarcar a los tres órganos que conforman al Poder Judicial de la Federación, a efecto de proporcionar información completa relacionada con los objetivos planteados.

En virtud de lo anterior, y con el propósito de consolidar la recopilación de la información estadística en materia de impartición de justicia del ámbito estatal, así como para realizar la construcción de una serie histórica que soporte el proceso de las políticas públicas en estos temas, en 2013 se iniciaron las actividades relacionadas con la generación de información de impartición de justicia en el ámbito federal, con los órganos que integran al Poder Judicial de la Federación, logrando con ello presentar por primera ocasión el Censo Nacional de Impartición de Justicia Federal para los 2011, 2012 y 2013 en un mismo ejercicio. Los resultados de ese ejercicio pueden ser consultados en la página de Internet del Instituto.

Para dar continuidad a los trabajos, durante 2013 y principios de 2014 se llevaron a cabo reuniones específicas entre el Instituto y los representantes del Poder Judicial de la Federación, de las cuales derivó el instrumento de captación y el esquema general del levantamiento de este segundo ejercicio.

En este sentido, el INEGI estableció una estrategia de coordinación con la Suprema Corte de Justicia de la Nación para determinar los canales de comunicación e intercambio de información con el Tribunal Electoral del Poder Judicial de la Federación y el Consejo de la Judicatura Federal y, a través de las sesiones del Comité Técnico Especializado de Información de Impartición de Justicia del SNIGSPIJ, se lograron los acuerdos necesarios para conformar esta nueva emisión del CNIJF.

Para la aplicación del censo se estableció un programa de trabajo cuya coordinación estuvo a cargo de la Dirección General de Estadísticas de Gobierno, Seguridad Pública y Justicia (DGEESPJ) y se dividió en ocho etapas en las que se desarrollaron las actividades comprendidas en el proyecto, las cuales se llevaron a cabo entre el 14 de octubre al 24 de noviembre de 2014, y se describen de manera general a continuación, resaltando los principales elementos de cada una.

La **primera etapa**, correspondiente a la planeación general del proyecto, consistió en el Diseño de la estrategia de seguimiento y control del levantamiento, la elaboración del presupuesto preliminar y acciones para su aprobación, la definición del cronograma de actividades, y la elaboración del documento general de planeación del proyecto.

La **segunda etapa**, denominada diseño del proyecto, consistió en la elaboración del instrumento de captación en su versión preliminar y, la revisión y ajustes a la versión preliminar del instrumento de captación, la elaboración del cuestionario definitivo, la elaboración

de materiales de difusión del proyecto y finalmente la coordinación del proceso de diagramación y edición del instrumento de captación definitivo.

Durante la **tercera etapa**, llamada de Coordinación y preparativos para el levantamiento se diseñó la estrategia de coordinación para el levantamiento y se hizo entrega de los instrumentos de captación preliminares y materiales a la representación del Poder Judicial de la Federación.

La **cuarta etapa**, que correspondió al levantamiento de información, inició con la entrega de cuestionarios definitivos a la representación del Poder Judicial de la Federación; en seguida se procedió al llenado de los cuestionarios por parte de los informantes, acompañados de un proceso de apoyo y aclaración de dudas sobre su llenado por parte de la Subdirección de Compilación de Información Gubernamental del INEGI. Posteriormente se recibieron en la DGEESPJ las versiones preliminares de los cuestionarios requisitados, iniciando así el proceso de prevalidación de la información entregada. En los casos en que se detectaron inconsistencias, se hicieron los comentarios pertinentes al responsable operativo en la Suprema Corte de Justicia de la Nación y los informantes realizaron los ajustes correspondientes. Una vez ajustado el cuestionario, fue entregado a la DGEESPJ con la información definitiva para su procesamiento.

Como **quinta etapa**, se llevó a cabo la compilación de la base de datos preliminar, en donde se revisó la consistencia entre los archivos físicos y electrónicos y se aplicaron los criterios básicos de congruencia de los datos.

La **sexta etapa** inició una vez terminados los cuestionarios definitivos y consistió en elaborar los criterios de validación de la base de datos. Cuando se recibieron los datos por parte del informante, se procedió a aplicar una serie de vectores de validación para elaborar la base de datos definitiva.

Durante la **séptima etapa** se dio paso a la elaboración de la memoria de actividades, a la documentación de los microdatos, la elaboración de la consulta interactiva de datos así como a la elaboración del presente documento de resultados.

La **octava y última etapa** del proceso consistió en llevar a cabo proceso de difusión de los resultados del proyecto mediante la publicación de un comunicado de prensa, la consulta interactiva de datos, la publicación de la Memoria de Actividades, el presente documentos de resultados y sus correspondientes tabulados, así como la publicación de microdatos.

Es importante mencionar que, si bien en el presente documento se hace referencia a cuadros estadísticos que derivan de parte de la información obtenida mediante este ejercicio, siendo que, como se mencionó líneas arriba, el resto de la información susceptible de

poner a disposición de los usuarios, puede ser consultado en la página de Internet del Instituto.

Enseguida se presentan, por tema, algunos datos sobre los resultados del ejercicio.



## 1. Estructura organizacional y recursos. Poder Judicial de la Federación

El Poder Judicial de la Federación (PJF) es el encargado de asegurar el cumplimiento de lo que se establece en la Constitución en materia de impartición de justicia federal, protege los derechos fundamentales de los mexicanos y arbitra las controversias en materia constitucional equilibrando con estas acciones la justicia entre los diferentes actores y garantizando el Estado de Derecho. A diferencia de los poderes judiciales establecidos en las entidades federativas, el federal sólo conoce de las materias expresamente asignadas en la Constitución. La Suprema Corte de Justicia de la Nación (SCJN), el Tribunal Electoral del Poder Judicial de la Federación (TEPJF) y el Consejo de la Judicatura Federal (CJF) son los tres órganos que integran al Poder Judicial de la Federación.

En este sentido, en primer lugar el censo se planteó la necesidad de identificar la manera en el PJF conforma su estructura organizacional, distribuye y opera los recursos con los que cuentan para cumplir con las obligaciones establecidas en el marco regulatorio correspondiente. En la presente sección se muestran los principales resultados en 22 tabulados<sup>2</sup> que permiten identificar las características básicas de los elementos referidos.

### Órganos jurisdiccionales

En el cuadro 1.1 se puede identificar que desde 2010 y hasta 2013 la Suprema Corte se mantuvo con tres órganos jurisdiccionales, el Tribunal Electoral conservó los seis en el mismo periodo y el Consejo de la Judicatura pasó de 681 en 2010 a 738 en 2013, significando un incremento de 8.3 por ciento en el periodo.<sup>3</sup>

<sup>2</sup> Cabe hacer la aclaración que en algunos casos de esta u otras secciones del cuestionario, los informantes no contaron con datos o elementos para responder a todos los niveles de desagregación que se solicitaron. Los datos no desagregados se reflejan en los tabulados bajo el concepto "No especificado". Es importante mantener presente que para fines de comparación, en el presente documento también se presenta información sobre años pasados, por lo que ésta abarca el periodo de 2010 a 2013.

<sup>3</sup> A lo largo del documento los porcentajes son calculados con información de los cuadros referidos.

### Integración del Pleno de los órganos del Poder Judicial de la Federación

De acuerdo con información del cuadro 1.2, de los 11 ministros que integraron el Pleno de la Suprema Corte en 2013, el 81.8 por ciento fueron hombres y el 18.2 por ciento mujeres; en el Pleno del Tribunal Electoral la distribución de los 7 magistrados que lo conformaron fue de 85.7 por ciento hombres y 14.3 por ciento mujeres. En el Pleno del Consejo de la Judicatura el total de espacios para consejeros fue ocupado por hombres. En conjunto, los ocupantes de los plenos del Poder Judicial de la Federación se distribuyeron en 87.5 por ciento hombres y 12.5 por ciento mujeres para este año.

Del total de ministros, magistrados de Sala Superior y consejeros que integraron el Pleno de los órganos del Poder Judicial, el 16.7 por ciento contaba con una edad entre 40 y 49 años, poco más del 33 por ciento oscilaba entre los 50 y 59 y el 50 por ciento tenía 60 años o más (cuadro 1.3). De igual manera, el 45.8 por ciento contaba con licenciatura como grado máximo de estudios, el 16.7 por ciento con maestría, poco el 37.5 por ciento con doctorado (cuadro 1.4).

### Recursos humanos en los órganos jurisdiccionales y administrativos

Conforme con lo que se establece en el cuadro 1.5, de los 15 magistrados de salas regionales que el TEPJF tenía en 2013, once de ellos fueron hombres (73.3 por ciento) y cuatro fueron mujeres (26.7 por ciento). Para el caso del CJF, de los 659 magistrados de los tribunales colegiados de circuito el 82.2 por ciento (542) fueron hombres y el 17.8 por ciento (117) mujeres; de los 92 magistrados de los tribunales unitarios de circuito el 81.5 por ciento (75) fueron hombres mientras que el 18.5 por ciento (17) fueron mujeres; y finalmente, de los 399 jueces de distrito el 76.2 por ciento (304) fueron hombres y el 23.8 por ciento (95) mujeres. En términos agregados, de los 1 165 magistrados y jueces del PJF el 80 por ciento (932) fueron hombres y el 20 por ciento (233) fueron mujeres.

Asimismo, de acuerdo con lo que se presenta en el cuadro 1.6, del total de magistrados y jueces del Poder Judicial de la Federación en 2013, el 8.1 por ciento (94) se encontraba en un rango de edad entre 30 y 39



años, arriba del 32 por ciento (381) tenía entre 40 y 49, poco más del 35 por ciento (411) entre 50 y 59 y casi el 24 por ciento (279) contaba con 60 años o más. En términos de escolaridad, arriba del 61 por ciento (715) contaba con licenciatura, casi el 40 por ciento (360) con maestría y poco más del siete por ciento (83) con doctorado (cuadro 1.7).

En el cuadro 1.8 se presenta la cantidad de personal del Poder Judicial de la Federación. En términos generales durante el periodo de 2010 a 2013, en la SCJN disminuyó alrededor de 8.5 por ciento al pasar de 3 677 en el primer año a 3 363 en el último; por su parte, en el TEPJF prácticamente se mantuvo la cifra estable al pasar de 1 416 a 1 417 en el periodo. En contraste, y como consecuencia del incremento de los órganos jurisdiccionales en el CJF (referido en el cuadro 1.1), el personal aumentó en casi 13 por ciento, al pasar de 32 388 en el primer año a 36 547 en el último.

Con cifras del mismo cuadro se puede apreciar que en 2013 el Poder Judicial de la Federación en su conjunto tuvo adscritos a 41 327 servidores públicos. De ellos, el 49.4 por ciento (20 415) fueron hombres y el 50.6 por ciento (24 964) mujeres; el 4.3 por ciento (1 796) correspondió a mandos superiores en la estructura orgánica, el 35.2 a mandos medios (14 567) y poco más del 60 por ciento (20 964) fue personal operativo.

De acuerdo con los datos del cuadro 1.9, del total del personal que laboró en el Poder Judicial, el 4.3 por ciento (1 796) fueron mandos superiores, el 35.2 por ciento (14 567) mandos medios y el 60.4 por ciento (24 964) personal operativo. Asimismo, el 15.5 por ciento de ellos (6 424) tenía entre 18 y 29 años de edad, el 36.7 por ciento (15 181) entre 30 y 39 años, el 28.5 por ciento (11 787) entre 40 y 49, mientras que el restante 19.2 por ciento (7 935) se ubicaba en 50 años o más.

Respecto al nivel de escolaridad del personal del PJF (también para 2013), con base en la información del cuadro 1.10 se puede encontrar que el 63.9 por ciento de mandos superiores, el 72.9 por ciento de mandos medios y el 42.9 por ciento del personal operativo contaron con licenciatura: Por otro lado, 1 976 servidores públicos (4.8 por ciento del total) contó con estudios de maestría, concentrándose en términos relativos en los mandos superiores pues 627 de ellos (34.9 por ciento) contaron con este nivel de estudios, seguidos por 1 120 mandos medios (8.1 por ciento de ese rubro) y sólo el 0.9 por ciento (229) de los 24 964 de nivel operativo.

En términos de ingreso, con base en la información del cuadro 1.11, el 65.9 por ciento de mujeres y el 52.7 de hombres percibieron entre 10 y 20 mil pesos mensuales. Asimismo, el 13.6 y 19.0 por ciento respectivamente

percibieron ingresos entre 50 y 60 mil pesos mensuales. Sólo el 2.4 por ciento de las mujeres tuvo percepciones mayores a 60 mil pesos mensuales contra el 7.2 por ciento de los hombres que percibió ingresos similares.

## Recursos materiales de los órganos del Poder Judicial de la Federación

Por otro lado, de los 695 inmuebles con los que contó el PJF en 2013, casi el 76 por ciento de ellos fueron propios (527), poco más del 20 por ciento rentados (144) y el 3.5 restante fue bajo un régimen de posesión distinto a los anteriores (cuadro 1.12); de los 928 vehículos en funcionamiento (para el mismo año), el 41.5 por ciento fueron reportados como automóviles (385), poco más del 55 por ciento fueron camiones y camionetas (512) y el 3.3 por ciento fueron motocicletas (cuadro 1.13). De igual manera, el PJF contó con 18 155 líneas telefónicas fijas, 38 041 aparatos telefónicos fijos y 1 966 líneas telefónicas móviles (cuadro 1.14); reportó además 34 970 computadoras funcionando, siendo poco más del 89 por ciento de escritorio (31 298) y el resto portátiles (cuadro 1.15).

## Recursos presupuestales del Poder Judicial de la Federación

Respecto al presupuesto ejercido por el PJF durante 2013, el 83.8 por ciento fue destinado al capítulo de servicios personales, el 9.6 por ciento a servicios generales, el 3 por ciento a obras públicas, el 2.3 por ciento a la adquisición de bienes inmuebles, el uno por ciento a los materiales y suministros mientras que el restante 0.4 por ciento lo dedicó al rubro de subsidios y transferencias (cuadro 1.16).

## Funciones específicas

Sobre los elementos de planeación con los que contó el PJF, se solicitó información sobre la definición de visión, misión, objetivos y metas, así como la existencia de indicadores de gestión y desempeño. En este sentido, los tres órganos del Poder Judicial cuentan con cinco de los seis elementos seleccionados. La SCJN reportó no contar con metas establecidas y, tanto el Tribunal Electora como el Consejo de la Judicatura reportaron no contar indicadores de desempeño (cuadro 1.17). Los tres órganos del PJF contaron con los seis elementos de control interno seleccionados<sup>4</sup> (cuadro 1.18).

<sup>4</sup> Se refiere a: oficina de control interno; realización de auditorías; esquemas de sanción a servidores públicos; esquemas de investigación de servidores públicos; registro y seguimiento de evolución patrimonial de servidores públicos; análisis y propuesta de mejoras para los procesos de trabajo y servicio de las áreas.

## Transparencia y anticorrupción

Respecto a la existencia de mecanismos de transparencia y acceso a la información pública, salvo la Suprema Corte que no contó con un sistema o procedimientos de organización, protección y mantenimiento de archivos, el resto de los mecanismos<sup>5</sup> fueron cubiertos en su totalidad por los tres órganos del Poder Judicial (cuadro 1.19).

Por lo que se refiere a la información pública y de libre acceso en el Poder Judicial, con base en la información del cuadro 1.20 encontramos que la SCJN cuenta con diez de 12 temas seleccionados,<sup>6</sup> es decir el 83.3 por ciento; el TEPJF cuenta con el 75 por ciento

<sup>5</sup> Se refiere a: normatividad para regular el acceso a la información pública; un sistema de recepción de solicitudes de información pública; un área encargada de atender las solicitudes de información pública; un sistema o procedimientos de organización, protección y mantenimiento de archivos; un programa de capacitación a los servidores públicos sobre los derechos y obligaciones del acceso a la información pública.

<sup>6</sup> Se refiere a información sobre: programa estratégico y/u operativo; informes de trabajo o labores u homólogo; cuentas públicas; presupuesto (original, modificado y ejercido); estructura orgánica y directorio; sueldos y salarios de los servidores públicos; adquisiciones (programa de adquisiciones, contratos y proveedores); obras públicas (programa de obra, contratos y contratistas); inventario de bienes muebles e inmuebles; gastos en asesorías y/o donativos; auditorías; manual de trámites y/o servicios; otros temas.

(9 de 12 temas) y el CJF con el 91.7 por ciento (11 de 12 temas).

También se le preguntó a los órganos del Poder Judicial sobre la implementación de diez medidas básicas sobre anticorrupción.<sup>7</sup> En el cuadro 1.21 se ofrece información que permite identificar que en la Suprema Corte de Justicia de la Nación se aplicaron solo la mitad de las medidas seleccionadas; en el Consejo de la Judicatura aplicaron el 70 por ciento y en el Tribunal Electoral se llevó a cabo la totalidad de las medidas referidas.

Respecto a las acciones de control realizadas al Poder Judicial, durante 2013 la Visitaduría Judicial llevó a cabo 1 457 auditorías o revisiones con un saldo de 472 unidades a las que se le realizaron observaciones o se les encontraron anomalías en sus procesos. Por otro lado, la Contraloría Interna actuó en 112 ocasiones y encontró 61 unidades con observaciones de algún tipo (cuadro 1.22).

<sup>7</sup> Se refiere a: selección y/o designación de servidores de carrera judicial; reclutamiento de personal en general; creación de unidades o áreas especializadas en la investigación y/o atención de conductas asociadas a la corrupción; generación de disposiciones normativas para combatir la corrupción; obra pública; adquisiciones; arrendamientos; contratación de servicios; mecanismos de denuncia ciudadanos; declaración patrimonial de servidores públicos.



## 2. Impartición de justicia en materia federal. Suprema Corte Justicia de la Nación

---

La SCJN es el máximo tribunal constitucional del país y cabeza del Poder Judicial de la Federación. Tiene entre sus responsabilidades defender el orden establecido por la Constitución Política de los Estados Unidos Mexicanos; mantener el equilibrio entre los distintos Poderes y ámbitos de gobierno, a través de las resoluciones judiciales que emite; además de solucionar, de manera definitiva asuntos que son de gran importancia para la sociedad. En esa virtud, y toda vez que imparte justicia en el más alto nivel, es decir, el constitucional, no existe en nuestro país autoridad que se encuentre por encima de ella o recurso legal que pueda ejercerse en contra de sus resoluciones.<sup>8</sup>

En esta sección del censo se exploró el proceso de impartición de justicia federal en diferentes materias a cargo de la SCJN en términos de los asuntos jurisdiccionales conocidos por la misma y los principales resultados se presentan en cuatro cuadros estadísticos que permiten identificar las características básicas de los asuntos referidos.

### Impartición de Justicia Federal en todas las Materias (Suprema Corte de Justicia de la Nación)

En primer lugar, como se muestra en el cuadro 2.1, de los 13 097 asuntos ingresados a la SCJN en 2013, el 47 por ciento correspondió al Pleno con 6 156, el 25.5 por ciento fue ingresado a la Primera Sala con 3 336 asuntos y a la Segunda Sala el 27.5 por ciento

<sup>8</sup> Texto tomado de la página de internet [https://www.scjn.gob.mx/conocelacorte/Paginas/Que\\_es\\_la\\_SCJN.aspx](https://www.scjn.gob.mx/conocelacorte/Paginas/Que_es_la_SCJN.aspx) el 25 de marzo de 2015.

con 3 605. Respecto a los 10 156 asuntos resueltos en este órgano del Poder Judicial, 3 205 se resolvieron en el Pleno (arriba del 31 por ciento), 3 149 en la Primera Sala (31 por ciento) y 3 802 en la Segunda Sala (poco más del 37 por ciento).

Por otro lado, al clasificar los 13 097 asuntos ingresados por tipo de procedimiento (cuadro 2.2), los que resaltan son los que ingresaron por Amparo Directo en Revisión con 3 353 asuntos (35.2 por ciento), el procedimiento de Recursos con 2 004 (22.1 por ciento) y los que ingresaron como Incidentes con 2 598 (16.3 por ciento). De los asuntos resueltos, los mismos procedimientos fueron los más relevantes, con 33.0, 19.7 y 25.6 por ciento respectivamente.

Por otro lado, de los 10 156 asuntos resueltos, 2 982 (29.4 por ciento) fueron resueltos sin sentencia, mientras que 7 174 (70.6 por ciento) se resolvieron con sentencia. De éstos últimos, 6 968 (97.1 por ciento) fue resuelto con sentencia de fondo y 206 (2.9 por ciento) por sobreseimiento (cuadro 2.3).

Finalmente, el cuadro 2.4 muestra la duración promedio (en días) de los asuntos resueltos en este órgano. Comparado 2013 contra 2012, en cinco de los doce tipos de procedimiento identificados esta variable tuvo un incremento mientras que en siete el tiempo de atención disminuyó. Resalta el incremento en el Amparo en Revisión al pasar de 145 días en el primer año a 199 días en el segundo (37.2 por ciento). En sentido contrario, el procedimiento de Jurisprudencia redujo los días de duración de 173 a 140 (19.1 por ciento) en el mismo periodo.



### 3. Impartición de justicia federal. Tribunal Electoral del Poder Judicial de la Federación

---

El TEPJF es un órgano especializado del PJJ, encargado de resolver controversias en materia electoral y proteger los derechos político-electorales de los ciudadanos, es decir, de impartir justicia en el ámbito electoral; resuelve las impugnaciones a las elecciones de: Presidente de la República, gobernadores, jefe de Gobierno del Distrito Federal, diputados federales y senadores electos por el principio de mayoría relativa y representación proporcional. También es responsable de efectuar el cómputo final de la elección de Presidente de los Estados Unidos Mexicanos, calificar la legalidad de la elección presidencial y declarar al presidente electo. También conoce, y en su caso recibe, las controversias a los actos o resoluciones de los órganos centrales del Instituto Federal Electoral.<sup>9</sup>

En esta sección del censo se exploró el proceso de impartición de justicia federal en materia electoral a cargo de la TSPJF en términos de los asuntos jurisdiccionales que fueron conocidos por ese órgano y los principales resultados se presentan en cinco cuadros estadísticos que permiten identificar las características básicas de los asuntos referidos.

#### Impartición de justicia en materia electoral

De acuerdo con información del cuadro 3.1, de los 6 042 asuntos ingresados durante 2013 en materia electoral, el 31.8 por ciento (1 919) fueron atendidos por la Sala

Superior, mientras que el 68.2 por ciento (4 123), ingresaron a las salas regionales.

De acuerdo con la información del cuadro 3.2, de los 4 169 asuntos resueltos en las salas regionales, el 8.8 por ciento correspondió a la Primera Sala, con sede en Guadalajara, el 24.1 por ciento a la Segunda Sala (Monterrey), el 28.2 por ciento se resolvió en la Tercera Sala (Xalapa), EL 33.4 por ciento en la Cuarta Sala (Distrito Federal) y, finalmente, el 5.5 por cientos correspondió a la Quinta Sala, con sede en Toluca

Por tipo de procedimiento, de los 6 169 asuntos resueltos en el TEPJF (incluyendo materia electoral y laboral) durante 2013, el 69.6 por ciento (4 293) correspondió a juicios para la protección de los derechos político-electorales del ciudadano, el 15.9 por ciento (981) a juicios de revisión constitucional electoral, el 4 por ciento (248) a recursos de apelación y el 3.1 por ciento (189) a recursos de reconsideración (cuadro 3.3).

De los 4 293 juicios para la protección de los derechos político-electorales del ciudadano, 2 232 (52 por ciento) fueron asuntos no resueltos de fondo, mientras que para los restantes 2 061 (48 por ciento) la resolución fue de fondo (cuadro 3.4).

Finalmente, el cuadro 3.5 muestra la duración promedio (en días) de los asuntos resueltos en este órgano. De los doce procedimientos que se muestran en el cuadro, cinco (33.3 por ciento) incrementaron su tiempo de resolución entre los años 2012 y 2013, mientras que 9 (60 por ciento) lo redujeron y uno (6.7 por ciento) mantuvo el tiempo de resolución en el periodo.

<sup>9</sup> Texto tomado de la página de internet <http://www.trife.gob.mx/acercate/quienes-somos-y-que-hacemos> el 25 de marzo de 2015.



## 4. Impartición de justicia federal. Tribunales Colegiados de Circuito/ Tribunales Unitarios de Circuito/ juzgados de Distrito (Consejo de la Judicatura Federal)

El CJF es un órgano que forma parte del Poder Judicial de la Federación, es de carácter administrativo, sus funciones son de vigilancia, disciplinarias, de nombramiento y remoción de funcionarios judiciales, de formación y actualización de personal, entre otras de naturaleza análoga. Adicionalmente coordina las funciones de impartición de justicia a cargo de los tribunales colegiados de circuito<sup>10</sup>, los tribunales unitarios de circuito<sup>11</sup> y los juzgados de distrito.<sup>12</sup>

En esta sección del censo se exploró el proceso de impartición de justicia federal a cargo de los tres órganos referidos arriba y que están bajo la responsabilidad del CJF, en términos de los asuntos jurisdiccionales que fueron conocidos por dichos órganos y los principales resultados se presentan en 16 cuadros estadísticos.

De acuerdo con la información del cuadro 4.1, de los 995 498 asuntos ingresados durante 2013 en materia penal, civil, administrativa y laboral, 378 277 correspondieron los tribunales colegiados de circuito (38 por ciento), 46 648 a los tribunales unitarios de circuito (4.7 por ciento) y 570 573 a los juzgados de distrito (57.3 por ciento).

En los cuadros 4.2, 4.3 y 4.4, se presentan los asuntos jurisdiccionales conocido por el CJF, en sus respectivos órganos jurisdiccionales, por circuito judicial para los tribunales colegiados de circuito, los tribunales unitarios de circuito, así como para los juzgados

de distrito. Resalta el hecho que en la mayoría de los casos, la proporción de asuntos resueltos respecto a los ingresados más el rezago del año anterior, es casi siempre superior al 70 por ciento.

De acuerdo con la información del cuadro 4.5, de los 370 128 asuntos resueltos en los tribunales colegiados de circuito, los principales procedimientos llevados a cabo fueron el amparo directo con 201 849 casos (54.5 por ciento), el amparo en revisión con 80 764 (21.8 por ciento), queja con 29 937 (8.1 por ciento) y revisión fiscal con 27 654 casos (7.5 por ciento).

Respecto a los tribunales unitarios de circuito, durante 2013 resolvieron 47 944 asuntos, de los cuales 38 997 correspondieron a procesos federales penales en segunda instancia, mismos que significaron el 81.3 por ciento del total (cuadro 4.6).

Como se aprecia en el cuadro 4.7, los juzgados de distrito resolvieron 547 024 asuntos; de ellos, 460 886 se atendieron mediante el procedimiento de amparo directo (84.3 por ciento) y 44 637 (8.2 por ciento) mediante causa penal, principalmente.

Tomando en consideración lo que se presenta en el cuadro 4.8, la eficiencia de los procesos se redujo en general entre los años 2012 y 2013. De los 19 procesos captados, el 42.1 por ciento (8 procesos) presentó una reducción del tiempo de duración, sin embargo, para 10 procesos (52.6 por ciento), el promedio de días de resolución se incrementó. Destacan los casos “Amparos de revisión” que disminuyó de 112 a 86 días y el de “Revisiones contencioso administrativas” que aumentó de 17 a 47 días.

En materia penal, los órganos jurisdiccionales del CJF resolvieron 286 585 asuntos durante 2013, correspondientes a casi 83 por ciento de los 346 503 que se acumularon durante el año (59 938 en trámite al inicio del año, más 286 565 que fueron ingresados durante el periodo). Los tribunales colegiados de circuito y los juzgado de distrito aumentaron la cantidad de asuntos pendientes al final del año en 0.8 y 2.9 por ciento al pasar de 9 336 al principio del año a 9 411 al

10 La titularidad de estos corresponde a tres Magistrados a diferencia de los unitarios que corresponden a un solo titular, y son los órganos encargados de atender los juicios de amparo directo contra las sentencias definitivas o laudos que dictan los tribunales locales, por violaciones cometidas en ellas o durante el procedimiento.

11 Son los encargados de conocer principalmente, de recursos interpuestos en contra de resoluciones tomadas por los Juzgados de Distrito, así como del juicio de amparo indirecto interpuesto contra actos cometidos por otros Tribunales Unitarios.

12 Tribunales de Primera instancia constituidos para el conocimiento de asuntos cuya competencia corresponde a cuestiones del orden federal, entre las que se encuentran: a) las controversias que se susciten con motivo del cumplimiento o aplicación de las leyes federales en las materias civil, penal y administrativa; o en tratados internacionales, b) la resolución de los juicios de amparo indirecto en materia civil, penal, administrativa o laboral.



final del mismo y de 42 461 a 43 706, respectivamente. Por el contrario, los tribunales unitarios de circuito vieron reducida esta relación en 16.5 por ciento al pasar de 8 141 asuntos en trámite al inicio del año a 6 801 al cierre (cuadro 4.9).

De acuerdo con los datos de los cuadros 4.10 y 4.11, en los juzgados de distrito se registraron 162 518 delitos en las causas penales resueltas durante el año. De ellos destacan 57 380 delitos que infringen la Ley Federal de Armas de Fuego y Explosivos, mismos que configuran poco más del 35 por ciento del total: en segundo lugar se ubican los delitos contra la salud con 49 208 casos (30.3 por ciento) y en tercero se ubican los 6 967 delitos en contra de las personas en su patrimonio (4.3 por ciento).

Asimismo, en 2013 en las causas penales ingresadas en los juzgados de distrito se registraron 31 179 delitos, poco más del 92 por ciento (28 886) cometidos por hombres, y cerca del siete por ciento (2 165) por mujeres (cuadro 4.12). Por otro lado, de acuerdo con el cuadro 4.13, en las causas penales resueltas fueron registrados 27 841 personas sentenciadas, siendo 26 023 hombres (93.5 por ciento) y 1 811 mujeres (6.5 por ciento).

Enseguida se presenta la cantidad procesados por tipo de delito vinculados en las causas penales ingresadas en los juzgados de distrito, durante el año y en trámite al fin del mismo, así como los sentenciados registrados en las causas penales resueltas durante el año. Del total de procesados por tipo de delito registrados en

las causas penales ingresadas durante 2013, el 92.5 por ciento fueron hombres y el 7.1 por ciento mujeres; sobresalen los procesados vinculados a delitos que contravienen a la Ley Federal de Armas de Fuego y Explosivos con el 42.6 por ciento del total, los vinculados a delitos contra la salud con una participación del 28.4 por ciento; en tercer lugar se encuentran aquellos relacionados con delitos considerados en la Ley Federal Contra la Delincuencia Organizada con 4.2 por ciento (cuadro 4.14).

Respecto a las 39 362 personas sentenciadas por tipo de delito registradas en las causas penales resueltas durante 2013, el 93.7 por ciento fueron hombres (36 901) y el 6.2 por ciento fueron mujeres (2 453). Resaltan los procesados por delitos en contra de la Ley Federal de Armas de Fuego y Explosivos con 41.6 por ciento del total (16 360), el 34.8 por ciento vinculados a delitos contra la salud (13 709) y aquellos relacionados con la Ley Federal Contra la Delincuencia Organizada con 2.4 por ciento (cuadro 4.15).

Finalmente de acuerdo con el cuadro 4.16, en las causas penales que se encontraban en trámite en los juzgados de distrito (al 31 de diciembre de 2012) se registraron 59 769 procesados. Aquellos relacionados a la Ley Federal de Armas de Fuego y Explosivos ocupan el primer lugar con 29.6 por ciento del total (17 712); le siguen aquellos asociados a delitos contra la salud 21.4 por ciento (12 817), seguidos de aquellos asociados a la Ley Federal Contra la Delincuencia Organizada con 10.8 por ciento (6 475).

## Índice de cuadros

---

### Módulo 1. Estructura organizacional y recursos. Poder Judicial de la Federación

1.1	Órganos jurisdiccionales del Poder Judicial de la Federación, por órgano y año 2010 a 2013	21
1.2	Integrantes de los Plenos del Poder Judicial de la Federación, por órgano y año según sexo 2010 a 2013	22
1.3	Integrantes de los Plenos del Poder Judicial de la Federación, por órgano y año según rango de edad 2010 a 2013	23
1.4	Integrantes de los Plenos del Poder Judicial de la Federación, por órgano y año según grado de estudios 2010 a 2013	24
1.5	Magistrados y jueces del Poder Judicial de la Federación, por órgano y año según sexo 2010 a 2013	25
1.6	Magistrados y jueces del Poder Judicial de la Federación, por órgano y año según rango de edad 2010 a 2013	26
1.7	Magistrados y jueces del Poder Judicial de la Federación, por órgano y año según grado de estudios 2010 a 2013	29
1.8	Personal del Poder Judicial de la Federación, por órgano y año según nivel jerárquico y sexo 2010 a 2013	28

1.9	Personal del Poder Judicial de la Federación, por órgano y año según nivel jerárquico y rango de edad 2010 a 2013	30
1.10	Personal del Poder Judicial de la Federación, por órgano y año según nivel jerárquico y grado de estudios 2010 a 2013	33
1.11	Personal del Poder Judicial de la Federación, por órgano y año según sexo y rango de ingreso mensual 2010 a 2013	39
1.12	Bienes inmuebles del Poder Judicial de la Federación, por órgano y año según tipo de posesión 2010 a 2013	43
1.13	Vehículos en funcionamiento del Poder Judicial de la Federación, por órgano y año según tipo 2010 a 2013	44
1.14	Líneas telefónicas fijas, móviles y aparatos telefónicos fijos del Poder Judicial de la Federación, por órgano y año 2010 a 2013	45
1.15	Computadoras, impresoras, servidores y tabletas electrónicas del Poder Judicial de la Federación, por órgano y año 2010 a 2013	46
1.16	Presupuesto ejercido por el Poder Judicial de la Federación, por órgano y año según capítulo de gasto 2010 a 2013 Miles de pesos	47
1.17	Condición de existencia de elementos de planeación en los órganos del Poder Judicial de la Federación, por temas seleccionados según órgano 2013	49
1.18	Condición de existencia de elementos de control interno en los órganos del Poder Judicial de la Federación, por temas seleccionados según órgano 2013	50
1.19	Condición de existencia de mecanismos de transparencia y acceso a la información pública en los órganos del Poder Judicial de la Federación, por temas seleccionados según órgano 2013	51

1.20	Condición de existencia de información pública y de libre acceso en los órganos del Poder Judicial de la Federación, por temas seleccionados según órgano 2013	52
1.21	Condición de existencia de medidas anticorrupción en el Poder Judicial de la Federación, por rubro de aplicación según órgano 2013	53
1.22	Acciones de control realizadas al Poder Judicial de la Federación, por órgano e institución de control y/o fiscalización según año, cantidad de auditorías y número de unidades con observaciones 2010 a 2013	54

**Módulo 2. Impartición de justicia federal. Suprema Corte de Justicia de la Nación**

2.1	Asuntos jurisdiccionales conocidos por la Suprema Corte de Justicia de la Nación, por órgano jurisdiccional y materia según año y etapa 2010 a 2013	56
2.2	Asuntos jurisdiccionales conocidos por la Suprema Corte de Justicia de la Nación, por tipo de procedimiento según año y etapa 2010 a 2013	58
2.3	Asuntos jurisdiccionales resueltos por la Suprema Corte de Justicia de la Nación, por tipo de procedimiento según año y tipo de resolución 2010 a 2013	60
2.4	Duración promedio de los asuntos jurisdiccionales resueltos por la Suprema Corte de Justicia de la Nación, por tipo de procedimiento según año 2010 a 2013 Días naturales	64

**Módulo 3. Impartición de justicia federal. Tribunal Electoral del Poder Judicial de la Federación**

3.1	Asuntos jurisdiccionales conocidos por el Tribunal Electoral del Poder Judicial de la Federación, por año y etapa según área y materia 2010 a 2013	65
3.2	Asuntos jurisdiccionales conocidos por el Tribunal Electoral del Poder Judicial de la Federación, por año y etapa según circunscripción 2010 a 2013	66

3.3	Asuntos jurisdiccionales conocidos por el Tribunal Electoral del Poder Judicial de la Federación, por tipo de procedimiento según año y etapa 2010 a 2013	67
3.4	Asuntos jurisdiccionales resueltos por el Tribunal Electoral del Poder Judicial de la Federación, por tipo de procedimiento según año y tipo de resolución 2010 a 2013	71
3.5	Duración promedio de los asuntos jurisdiccionales resueltos por el Tribunal Electoral del Poder Judicial de la Federación, por tipo de procedimiento según año 2010 a 2013 Días naturales	75

**Módulo 4. Impartición de justicia federal. Tribunales Colegiados de Circuito/ Tribunales Unitarios de Circuito/ juzgados de Distrito (Consejo de la Judicatura Federal)**

4.1	Asuntos conocidos por los tribunales colegiados de circuito, tribunales unitarios de circuito y juzgados de distrito, por órgano y materia según año y etapa 2010 a 2013	76
4.2	Asuntos registrados por los tribunales colegiados de circuito, por circuito judicial según año y etapa 2010 a 2013	80
4.3	Asuntos registrados por los tribunales unitarios de circuito, por circuito judicial según año y etapa 2010 a 2013	84
4.4	Asuntos registrados por los juzgados de distrito, por circuito judicial según año y etapa 2010 a 2013	88
4.5	Asuntos registrados por los tribunales colegiados de circuito, por año y etapa según tipo de procedimiento 2010 a 2013	92
4.6	Asuntos registrados por los tribunales unitarios de circuito, por año y etapa según tipo de procedimiento 2010 a 2013	94

4.7	Asuntos registrados por los juzgados de distrito, por año y etapa según tipo de procedimiento 2010 a 2013	95
4.8	Asuntos resueltos por los tribunales colegiados de circuito, tribunales unitarios de circuito y juzgados de distrito, por órgano y tipo de proceso según año, duración del proceso y tipo de resolución 2010 a 2013	96
4.9	Expedientes en materia penal en los tribunales colegiados de circuito, tribunales unitarios de circuito y juzgados de distrito, por año y etapa según órgano 2010 a 2013	98
4.10	Delitos registrados en las causas penales en los juzgados de distrito, por año según etapa 2010 a 2013	99
4.11	Delitos registrados en las causas penales en los juzgados de distrito, por género del delito según año y etapa 2010 a 2013	100
4.12	Procesados registrados en las causas penales ingresadas en los juzgados de distrito, por año según sexo 2010 a 2013	104
4.13	Sentenciados registrados en las causas penales resueltas en los juzgados de distrito, por año según sexo 2010 a 2013	105
4.14	Procesados registrados en las causas penales ingresadas en los juzgados de distrito, por género de los delitos según sexo 2013	106
4.15	Sentenciados registrados en las causas penales resueltas en los juzgados de distrito, por género de los delitos según sexo 2013	107
4.16	Procesados registrados en las causas penales en trámite en los juzgados de distrito, por género de los delitos según sexo 2013	108



**Órganos jurisdiccionales del Poder Judicial  
de la Federación, por órgano y año  
2010 a 2013**

Cuadro 1.1

<b>Órgano</b>	<b>Total</b>
<b>Año</b>	
<b>Suprema Corte de Justicia de la Nación</b>	
2010	3
2011	3
2012	3
2013	3
<b>Tribunal Electoral del Poder Judicial de la Federación</b>	
2010	6
2011	6
2012	6
2013	6
<b>Consejo de la Judicatura Federal</b>	
2010	681
2011	703
2012	721
2013	738

Nota: La información corresponde a la cantidad de órganos jurisdiccionales que, de acuerdo con la normatividad correspondiente, conformaron la estructura orgánica del Poder Judicial de la Federación para el ejercicio de sus funciones, al 31 de diciembre. No incluye juzgados, salas o tribunales en materias fiscal/administrativa, laboral o agraria, así como de órganos jurisdiccionales autónomos o independientes del Poder Judicial de la Federación.



**Integrantes de los Plenos del Poder Judicial de la Federación,  
por órgano y año según sexo  
2010 a 2013**

Cuadro 1.2

Órgano Año	Total	Hombres	Mujeres
<b>Suprema Corte de Justicia de la Nación (Ministros)</b>			
2010	10	8	2
2011	11	9	2
2012	11	9	2
2013	11	9	2
<b>Tribunal Electoral del Poder Judicial de la Federación (Magistrados de Sala Superior)</b>			
2010	7	6	1
2011	7	6	1
2012	7	6	1
2013	7	6	1
<b>Consejo de la Judicatura Federal (Consejeros)</b>			
2010	7	7	0
2011	7	7	0
2012	6	6	0
2013	6	6	0

Nota: La información corresponde a los ministros, magistrados de Sala Superior y consejeros de los Plenos del Poder Judicial de la Federación, al 31 de diciembre.

**Integrantes de los Plenos del Poder Judicial de la Federación,  
por órgano y año según rango de edad  
2010 a 2013**

Cuadro 1.3

Órgano Año	Total	40 a 49 años	50 a 59 años	60 años o más
<b>Suprema Corte de Justicia de la Nación (Ministros)</b>				
2010	10	0	3	7
2011	11	0	4	7
2012	11	1	5	5
2013	11	1	5	5
<b>Tribunal Electoral del Poder Judicial de la Federación (Magistrados de Sala Superior)</b>				
2010	7	3	3	1
2011	7	3	2	2
2012	7	3	1	3
2013	7	3	0	4
<b>Consejo de la Judicatura Federal (Consejeros)</b>				
2010	7	1	3	3
2011	7	0	3	4
2012	6	0	3	3
2013	6	0	3	3

Nota: La información corresponde a los ministros, magistrados de Sala Superior y consejeros de los Plenos del Poder Judicial de la Federación, al 31 de diciembre.

**Integrantes de los Plenos del Poder Judicial de la Federación,  
por órgano y año según grado de estudios  
2010 a 2013**

Cuadro 1.4

Órgano Año	Total	Licencia- tura	Maestría	Docto- rado	No especifi- cado
<b>Suprema Corte de Justicia de la Nación (Ministros)</b>					
2010	10	7	0	3	0
2011	11	8	0	3	0
2012	11	6	1	4	0
2013	11	6	1	4	0
<b>Tribunal Electoral del Poder Judicial de la Federación (Magistrados de Sala Superior)</b>					
2010	7	2	2	3	0
2011	7	2	2	3	0
2012	7	2	2	3	0
2013	7	2	2	3	0
<b>Consejo de la Judicatura Federal (Consejeros)</b>					
2010	7	4	2	0	1
2011	7	3	3	-	1
2012	6	2	3	-	1
2013	6	3	1	2	0

Nota: La información corresponde a los ministros, magistrados de Sala Superior y consejeros de los Plenos del Poder Judicial de la Federación que, al 31 de diciembre, concluyeron el grado de estudios correspondiente, independientemente de que contaran o no con certificado o título.

(-): se refiere al órgano del Poder Judicial de la Federación correspondiente que al momento de la aplicación del cuestionario no contó con datos o elementos para responder sobre este tema.

**Magistrados y jueces del Poder Judicial de la Federación,  
por órgano y año según sexo  
2010 a 2013**

Cuadro 1.5

Órgano	Total	Hombres	Mujeres
<b>Servidores públicos</b>			
<b>Año</b>			
<b>Tribunal Electoral del Poder Judicial de la Federación</b>			
<b>Magistrados de Salas Regionales</b>			
2010	15	9	6
2011	15	9	6
2012	15	9	6
2013	15	11	4
<b>Consejo de la Judicatura Federal</b>			
<b>Magistrados de Tribunales Colegiados de Circuito</b>			
2010	647	532	115
2011	657	542	115
2012	646	530	116
2013	659	542	117
<b>Magistrados de Tribunales Unitarios de Circuito</b>			
2010	88	72	16
2011	89	73	16
2012	94	78	16
2013	92	75	17
<b>Jueces de Distrito</b>			
2010	364	275	89
2011	393	298	95
2012	383	289	94
2013	399	304	95

Nota: La información corresponde a los magistrados y jueces registrados en el Tribunal Electoral del Poder Judicial de la Federación y en el Consejo de la Judicatura Federal, al 31 de diciembre.

**Magistrados y jueces del Poder Judicial de la Federación,  
por órgano y año según rango de edad  
2010 a 2013**

Cuadro 1.6

Órgano	Total	30 a 39 años	40 a 49 años	50 a 59 años	60 años o más
<b>Servidores públicos</b>					
<b>Año</b>					
<b>Tribunal Electoral del Poder Judicial de la Federación</b>					
<b>Magistrados de Salas Regionales</b>					
2010	15	2	9	3	1
2011	15	2	6	6	1
2012	15	1	7	6	1
2013	15	2	9	4	0
<b>Consejo de la Judicatura Federal</b>					
<b>Magistrados de Tribunales Colegiados de Circuito</b>					
2010	647	26	215	229	177
2011	657	23	214	244	176
2012	646	15	197	250	184
2013	659	4	179	259	217
<b>Magistrados de Tribunales Unitarios de Circuito</b>					
2010	88	2	26	30	30
2011	89	3	23	31	32
2012	94	0	25	39	30
2013	92	1	19	39	33
<b>Jueces de Distrito</b>					
2010	364	103	167	75	19
2011	393	103	184	83	23
2012	383	81	183	94	25
2013	399	87	174	109	29

Nota: La información corresponde a los magistrados y jueces registrados en el Tribunal Electoral del Poder Judicial de la Federación y en el Consejo de la Judicatura Federal, al 31 de diciembre.

**Magistrados y jueces del Poder Judicial de la Federación,  
por órgano y año según grado de estudios  
2010 a 2013**

Cuadro 1.7

Órgano	Total	Licencia- tura	Maestría	Docto- rado	No especifi- cado
<b>Servidores públicos</b>					
<b>Año</b>					
<b>Tribunal Electoral del Poder Judicial de la Federación</b>					
<b>Magistrados de Salas Regionales</b>					
2010	15	10	2	3	0
2011	15	10	2	3	0
2012	15	10	2	3	0
2013	15	9	5	1	0
<b>Consejo de la Judicatura Federal</b>					
<b>Magistrados de Tribunales Colegiados de Circuito</b>					
2010	647	394	186	63	4
2011	657	384	203	65	5
2012	646	374	203	66	3
2013	659	423	180	53	3
<b>Magistrados de Tribunales Unitarios de Circuito</b>					
2010	88	47	27	9	5
2011	89	46	29	10	4
2012	94	50	35	9	0
2013	92	56	26	10	0
<b>Jueces de Distrito</b>					
2010	364	185	145	31	3
2011	393	200	153	31	9
2012	383	202	149	29	3
2013	399	227	149	19	4

Nota: La información corresponde a los magistrados y jueces registrados en el Tribunal Electoral del Poder Judicial de la Federación y en el Consejo de la Judicatura Federal que, al 31 de diciembre, concluyeron el grado de estudios correspondiente, independientemente de que contaran o no con certificado o título.

**Personal del Poder Judicial de la Federación, por órgano  
y año según nivel jerárquico y sexo  
2010 a 2013**

Cuadro 1.8  
1a. parte

Órgano Año	Total	Mando superior		Mando medio	
		Hombres	Mujeres	Hombres	Mujeres
<b>Suprema Corte de Justicia de la Nación</b>					
2010	3 677	100	75	532	388
2011	3 470	101	77	519	409
2012	3 296	101	77	482	388
2013	3 363	106	78	471	404
<b>Tribunal Electoral del Poder Judicial de la Federación</b>					
2010	1 416	156	44	455	235
2011	1 425	155	41	461	250
2012	1 672	164	45	514	284
2013	1 417	157	46	462	240
<b>Consejo de la Judicatura Federal</b>					
2010	32 388	1 032	292	6 159	5 018
2011	33 451	1 094	300	6 362	5 237
2012	35 150	1 075	306	6 743	5 479
2013	36 547	1 094	315	7 174	5 816

**Personal del Poder Judicial de la Federación, por órgano  
y año según nivel jerárquico y sexo  
2010 a 2013**

Cuadro 1.8  
2a. parte y última

Órgano	Año	Personal operativo	
		Hombres	Mujeres
<b>Suprema Corte de Justicia de la Nación</b>			
	2010	1 352	1 230
	2011	1 286	1 078
	2012	1 189	1 059
	2013	1 199	1 105
<b>Tribunal Electoral del Poder Judicial de la Federación</b>			
	2010	269	257
	2011	271	247
	2012	362	303
	2013	279	233
<b>Consejo de la Judicatura Federal</b>			
	2010	8 154	11 733
	2011	8 573	11 885
	2012	9 058	12 489
	2013	9 473	12 675

Nota: La información corresponde al personal que laboró en los órganos jurisdiccionales y administrativos del Poder Judicial de la Federación, al 31 de diciembre. Se incluye personal de todos los tipos de contratación (confianza, base y/o sindicalizado, eventual, honorarios o cualquier otro tipo).



**Personal del Poder Judicial de la Federación, por órgano  
y año según nivel jerárquico y rango de edad  
2010 a 2013**

Cuadro 1.9  
1a. parte

Órgano	Año	Total	Mando superior				
			18 a 29 años	30 a 39 años	40 a 49 años	50 a 59 años	60 años o más
<b>Suprema Corte de Justicia de la Nación</b>							
	2010	3 677	2	65	50	39	19
	2011	3 470	4	63	55	34	22
	2012	3 296	4	52	63	37	22
	2013	3 363	5	59	57	39	24
<b>Tribunal Electoral del Poder Judicial de la Federación</b>							
	2010	1 416	4	89	60	32	15
	2011	1 425	5	74	73	32	12
	2012	1 672	6	75	81	33	14
	2013	1 417	4	86	68	33	12
<b>Consejo de la Judicatura Federal</b>							
	2010	32 388	4	191	477	397	255
	2011	33 451	2	207	492	425	268
	2012	35 150	4	164	493	441	279
	2013	36 547	5	149	467	470	318

**Personal del Poder Judicial de la Federación, por órgano  
y año según nivel jerárquico y rango de edad  
2010 a 2013**

Cuadro 1.9  
2a. parte

Órgano	Mando medio				
	18 a 29 años	30 a 39 años	40 a 49 años	50 a 59 años	60 años o más
<b>Suprema Corte de Justicia de la Nación</b>					
2010	65	406	254	135	60
2011	67	381	274	132	74
2012	45	324	267	149	85
2013	43	283	297	165	87
<b>Tribunal Electoral del Poder Judicial de la Federación</b>					
2010	97	323	162	82	26
2011	101	317	191	76	26
2012	116	351	222	82	27
2013	94	307	211	66	24
<b>Consejo de la Judicatura Federal</b>					
2010	955	5 300	3 120	1 411	391
2011	952	5 311	3 405	1 503	428
2012	1 010	5 554	3 619	1 604	435
2013	872	5 681	4 140	1 810	487

**Personal del Poder Judicial de la Federación, por órgano  
y año según nivel jerárquico y rango de edad  
2010 a 2013**

Cuadro 1.9  
3a. parte y última

Órgano	Personal operativo				
	18 a 29 años	30 a 39 años	40 a 49 años	50 a 59 años	60 años o más
<b>Suprema Corte de Justicia de la Nación</b>					
2010	479	982	654	353	114
2011	346	839	681	369	129
2012	335	693	694	384	142
2013	378	665	697	404	160
<b>Tribunal Electoral del Poder Judicial de la Federación</b>					
2010	136	183	119	63	25
2011	138	169	124	65	22
2012	199	221	142	75	28
2013	115	164	136	68	29
<b>Consejo de la Judicatura Federal</b>					
2010	4 820	7 609	4 617	2 275	566
2011	4 831	7 637	4 940	2 425	625
2012	5 167	7 747	5 333	2 618	682
2013	4 908	7 787	5 714	2 907	832

Nota: La información corresponde al total del personal que laboró en los órganos jurisdiccionales y administrativos del Poder Judicial de la Federación, al 31 de diciembre. Se incluye personal de todos los tipos de contratación (confianza, base y/o sindicalizado, eventual, honorarios o cualquier otro tipo).

**Personal del Poder Judicial de la Federación, por órgano  
y año según nivel jerárquico y grado de estudios  
2010 a 2013**

Cuadro 1.10  
1a. parte

Órgano	Año	Total	Mando superior			Licenciatura
			Educación básica	Educación media superior o equivalente	Técnica o equivalente	
<b>Suprema Corte de Justicia de la Nación</b>						
	2010	3 677	1	1	0	130
	2011	3 470	1	1	0	130
	2012	3 296	0	1	0	131
	2013	3 363	0	1	0	131
<b>Tribunal Electoral del Poder Judicial de la Federación</b>						
	2010	1 416	0	1	1	138
	2011	1 425	0	1	1	133
	2012	1 672	0	0	0	143
	2013	1 417	0	1	0	128
<b>Consejo de la Judicatura Federal</b>						
	2010	32 388	0	0	0	785
	2011	33 451	0	0	1	814
	2012	35 150	0	0	0	815
	2013	36 547	-	-	3	888

**Personal del Poder Judicial de la Federación, por órgano  
y año según nivel jerárquico y grado de estudios  
2010 a 2013**

Cuadro 1.10  
2a. parte

Órgano	Mando superior		
	Año	Maestría	Doctorado
<b>Suprema Corte de Justicia de la Nación</b>			
2010	32	11	0
2011	32	14	0
2012	34	12	0
2013	39	13	0
<b>Tribunal Electoral del Poder Judicial de la Federación</b>			
2010	39	21	0
2011	41	20	0
2012	46	20	0
2013	51	23	0
<b>Consejo de la Judicatura Federal</b>			
2010	408	114	17
2011	434	119	26
2012	436	116	14
2013	403	98	17

**Personal del Poder Judicial de la Federación, por órgano  
y año según nivel jerárquico y grado de estudios  
2010 a 2013**

Cuadro 1.10  
3a. parte

Órgano	Mando medio			Licenciatura
	Educación básica	Educación media superior o equivalente	Técnica o equivalente	
Año				
<b>Suprema Corte de Justicia de la Nación</b>				
2010	23	73	37	590
2011	25	47	32	610
2012	25	30	14	596
2013	19	28	6	604
<b>Tribunal Electoral del Poder Judicial de la Federación</b>				
2010	54	79	26	477
2011	62	76	26	488
2012	58	80	25	567
2013	51	50	21	505
<b>Consejo de la Judicatura Federal</b>				
2010	44	137	122	7 965
2011	40	135	107	7 786
2012	39	142	93	8 933
2013	41	154	242	9 511

**Personal del Poder Judicial de la Federación, por órgano  
y año según nivel jerárquico y grado de estudios  
2010 a 2013**

Cuadro 1.10  
4a. parte

Órgano	Mando medio		
	Año	Maestría	Doctorado
<b>Suprema Corte de Justicia de la Nación</b>			
2010	177	20	0
2011	195	19	0
2012	186	19	0
2013	198	20	0
<b>Tribunal Electoral del Poder Judicial de la Federación</b>			
2010	46	8	0
2011	49	10	0
2012	58	10	0
2013	66	9	0
<b>Consejo de la Judicatura Federal</b>			
2010	795	70	2 044
2011	771	67	2 693
2012	781	66	2 168
2013	821	69	2 152

**Personal del Poder Judicial de la Federación, por órgano  
y año según nivel jerárquico y grado de estudios  
2010 a 2013**

Cuadro 1.10  
5a. parte

Órgano	Personal operativo			
	Educación básica	Educación media superior o equivalente	Técnica o equivalente	Licenciatura
<b>Suprema Corte de Justicia de la Nación</b>				
2010	603	569	296	1 065
2011	565	482	160	1 099
2012	555	461	107	1 064
2013	528	448	103	1 150
<b>Tribunal Electoral del Poder Judicial de la Federación</b>				
2010	169	163	64	126
2011	150	164	63	137
2012	171	237	69	180
2013	152	137	49	165
<b>Consejo de la Judicatura Federal</b>				
2010	1 363	1 377	1 372	7 922
2011	1 439	1 529	1 384	8 414
2012	1 502	1 700	1 391	9 251
2013	1 565	1 753	1 626	8 404



**Personal del Poder Judicial de la Federación, por órgano  
y año según nivel jerárquico y grado de estudios  
2010 a 2013**

Cuadro 1.10  
6a. parte y última

Órgano	Personal operativo		
	Año	Maestría	Doctorado
<b>Suprema Corte de Justicia de la Nación</b>			
2010	48	1	0
2011	55	3	0
2012	59	2	0
2013	72	3	0
<b>Tribunal Electoral del Poder Judicial de la Federación</b>			
2010	4	0	0
2011	4	0	0
2012	8	0	0
2013	9	0	0
<b>Consejo de la Judicatura Federal</b>			
2010	139	5	7 709
2011	139	5	7 548
2012	153	7	7 543
2013	156	9	8 635

Nota: La información corresponde al total del personal que laboró en los órganos jurisdiccionales y administrativos del Poder Judicial de la Federación y que, al 31 de diciembre, concluyó el grado de estudios correspondiente, independientemente de que contaran o no con certificado o título. Se incluye personal de todos los tipos de contratación (confianza, base y/o sindicalizado, eventual, honorarios o cualquier otro tipo).

(-): se refiere al órgano del Poder Judicial de la Federación correspondiente que al momento de la aplicación del cuestionario no contó con datos o elementos para responder sobre este tema.

**Personal del Poder Judicial de la Federación, por órgano  
y año según sexo y rango de ingreso mensual  
2010 a 2013**

Cuadro 1.11  
1a. parte

Órgano	Año	Total	Mujeres		
			De 10 000 a 20 000	De 20 001 a 30 000	De 30 001 a 40 000
<b>Suprema Corte de Justicia de la Nación</b>					
	2010	3 677	1 141	250	104
	2011	3 470	959	290	114
	2012	3 296	922	267	131
	2013	3 363	882	352	116
<b>Tribunal Electoral del Poder Judicial de la Federación</b>					
	2010	1 416	250	105	75
	2011	1 425	197	154	68
	2012	1 672	221	193	84
	2013	1 417	150	174	66
<b>Consejo de la Judicatura Federal</b>					
	2010	32 388	11 733	1 338	865
	2011	33 451	11 886	1 264	1 022
	2012	35 150	12 489	1 319	1 101
	2013	36 547	12 751	975	1 542

**Personal del Poder Judicial de la Federación, por órgano  
y año según sexo y rango de ingreso mensual  
2010 a 2013**

Cuadro 1.11  
2a. parte

Órgano	Mujeres		
	De 40 001 a 50 000	De 50 001 a 60 000	60 001 o más
<b>Suprema Corte de Justicia de la Nación</b>			
2010	70	24	104
2011	66	24	111
2012	71	27	106
2013	83	15	139
<b>Tribunal Electoral del Poder Judicial de la Federación</b>			
2010	36	28	42
2011	42	37	40
2012	42	49	43
2013	43	40	46
<b>Consejo de la Judicatura Federal</b>			
2010	1 402	1 413	292
2011	338	2 619	293
2012	358	2 701	306
2013	431	2 792	315

**Personal del Poder Judicial de la Federación, por órgano  
y año según sexo y rango de ingreso mensual  
2010 a 2013**

Cuadro 1.11  
3a. parte

Órgano	Hombres		
	De 10 000 a 20 000	De 20 001 a 30 000	De 30 001 a 40 000
<b>Suprema Corte de Justicia de la Nación</b>			
2010	1 240	302	162
2011	1 043	393	209
2012	1 047	302	144
2013	975	371	125
<b>Tribunal Electoral del Poder Judicial de la Federación</b>			
2010	306	142	141
2011	284	172	124
2012	314	237	140
2013	242	213	118
<b>Consejo de la Judicatura Federal</b>			
2010	8 154	1 104	1 009
2011	8 573	920	1 299
2012	9 058	973	1 366
2013	9 545	475	1 954

**Personal del Poder Judicial de la Federación, por órgano  
y año según sexo y rango de ingreso mensual  
2010 a 2013**

Cuadro 1.11  
4a. parte y última

Órgano	Hombres		
	De 40 001 a 50 000	De 50 001 a 60 000	60 001 o más
<b>Suprema Corte de Justicia de la Nación</b>			
2010	84	25	171
2011	73	26	162
2012	75	28	176
2013	76	19	210
<b>Tribunal Electoral del Poder Judicial de la Federación</b>			
2010	59	77	155
2011	64	94	149
2012	62	127	160
2013	56	112	157
<b>Consejo de la Judicatura Federal</b>			
2010	2 240	1 806	1 032
2011	788	3 361	1 088
2012	812	3 592	1 075
2013	923	3 750	1 094

Nota: La información corresponde al total del personal que laboró en los órganos jurisdiccionales y administrativos del Poder Judicial de la Federación, al 31 de diciembre. Se incluye personal de todos los tipos de contratación (confianza, base y/o sindicalizado, eventual, honorarios o cualquier otro tipo).

**Bienes inmuebles del Poder Judicial de la Federación,  
por órgano y año según tipo de posesión  
2010 a 2013**

Cuadro 1.12

Órgano Año	Total	Propios	Rentados	Otros
<b>Suprema Corte de Justicia de la Nación</b>				
2010	84	76	8	0
2011	84	76	8	0
2012	83	76	7	0
2013	83	76	6	1
<b>Tribunal Electoral del Poder Judicial de la Federación</b>				
2010	9	9	0	0
2011	10	9	1	0
2012	9	9	0	0
2013	9	9	0	0
<b>Consejo de la Judicatura Federal</b>				
2010	262	126	109	27
2011	268	128	114	26
2012	276	128	126	22
2013	603	442	138	23

Nota: La información corresponde a los bienes inmuebles del Poder Judicial de la Federación, al 31 de diciembre.

**Vehículos en funcionamiento del Poder Judicial de la Federación, por órgano y año según tipo 2010 a 2013**

Cuadro 1.13

Órgano Año	Total	Automó- viles	Camiones y camione- tas	Motoci- cletas	Otros
<b>Suprema Corte de Justicia de la Nación</b>					
2010	200	79	114	7	0
2011	195	74	113	8	0
2012	224	82	131	11	0
2013	199	73	115	11	0
<b>Tribunal Electoral del Poder Judicial de la Federación</b>					
2010	185	119	56	10	0
2011	194	127	57	10	0
2012	194	127	58	9	0
2013	197	128	60	9	0
<b>Consejo de la Judicatura Federal</b>					
2010	416	161	239	11	5
2011	438	168	254	11	5
2012	455	168	271	11	5
2013	532	184	337	11	0

Nota: La información corresponde a los vehículos en funcionamiento que conformaron el parque vehicular del Poder Judicial de la Federación, al 31 de diciembre.

**Líneas telefónicas fijas, móviles y aparatos telefónicos fijos del Poder Judicial de la Federación, por órgano y año 2010 a 2013**

Cuadro 1.14

<b>Órgano</b>	<b>Líneas telefónicas fijas</b>	<b>Líneas telefónicas móviles</b>	<b>Aparatos telefónicos fijos</b>
<b>Año</b>			
<b>Suprema Corte de Justicia de la Nación</b>			
2010	526	465	2 102
2011	519	419	2 299
2012	489	419	2 860
2013	490	398	2 862
<b>Tribunal Electoral del Poder Judicial de la Federación</b>			
2010	111	319	111
2011	111	322	111
2012	111	322	111
2013	111	313	111
<b>Consejo de la Judicatura Federal</b>			
2010	14 514	125	25 949
2011	15 613	1 244	29 150
2012	15 601	1 232	32 011
2013	17 554	1 255	35 108

Nota: La información corresponde a las líneas telefónicas fijas, móviles y aparatos telefónicos fijos que se encontraban en funcionamiento (uso u operación) en el Poder Judicial de la Federación, al 31 de diciembre.



**Computadoras, impresoras, servidores y tabletas electrónicas del Poder Judicial de la Federación, por órgano y año 2010 a 2013**

Cuadro 1.15

Órgano	Computadoras			Impresoras	Servidores	Tabletas electrónicas
	Total	Personales (de escritorio)	Portátiles			
<b>Suprema Corte de Justicia de la Nación</b>						
2010	3 988	1 966	2 022	1 867	270	9
2011	3 641	1 641	2 000	1 823	270	13
2012	3 507	1 552	1 955	1 811	335	51
2013	3 824	1 117	2 707	1 916	328	53
<b>Tribunal Electoral del Poder Judicial de la Federación</b>						
2010	1 652	1 431	221	495	79	29
2011	1 712	1 518	194	457	87	30
2012	1 946	1 485	461	496	98	43
2013	1 976	1 371	605	609	89	33
<b>Consejo de la Judicatura Federal</b>						
2010	25 076	24 716	360	9 852	400	0
2011	26 507	26 145	362	9 926	450	6
2012	27 507	27 149	358	9 838	600	0
2013	29 170	28 810	360	10 462	600	6

Nota: La información corresponde a las computadoras personales, computadoras portátiles, impresoras, servidores y tabletas electrónicas que se encontraban en funcionamiento (uso u operación) en el Poder Judicial de la Federación, al 31 de diciembre.

**Presupuesto ejercido por el Poder Judicial de la Federación,  
por órgano y año según capítulo de gasto**

Cuadro 1.16  
1a. parte

**2010 a 2013**

Miles de pesos

<b>Órgano</b>	<b>Servicios personales (Capítulo 1 000)</b>	<b>Materiales y suministros (Capítulo 2 000)</b>	<b>Servicios generales (Capítulo 3 000)</b>	<b>Subsidios y transferencias (Capítulo 4 000)</b>
<b>Año</b>				
<b>Suprema Corte de Justicia de la Nación</b>				
2010	2 398 489	64 590	455 353	0
2011	2 481 849	47 322	441 783	232 300
2012	2 571 899	50 378	501 351	253 911
2013	2 758 003	57 231	602 664	52 841
<b>Tribunal Electoral del Poder Judicial de la Federación</b>				
2010	1 472 051	30 780	250 598	15 324
2011	1 570 092	32 862	267 701	21 554
2012	1 819 373	41 578	296 636	23 517
2013	1 699 431	30 307	304 557	17 160
<b>Consejo de la Judicatura Federal</b>				
2010	25 055 553	196 062	1 864 840	0
2011	27 418 367	217 592	2 215 300	24 660
2012	29 616 014	312 797	2 777 754	40 295
2013	31 662 580	324 397	3 214 137	86 746

**Presupuesto ejercido por el Poder Judicial de la Federación,  
por órgano y año según capítulo de gasto**

Cuadro 1.16  
2a. parte y última

**2010 a 2013**

Miles de pesos

<b>Órgano</b>	<b>Adquisición de bienes muebles e inmuebles (Capítulo 5 000)</b>	<b>Obras públicas (Capítulo 6 000)</b>	<b>Resto de los capítulos (7 000, 8 000 y 9 000)</b>
<b>Año</b>			
<b>Suprema Corte de Justicia de la Nación</b>			
2010	58 433	79 528	215 432
2011	107 986	23 247	0
2012	102 968	52 352	0
2013	161 262	67 799	0
<b>Tribunal Electoral del Poder Judicial de la Federación</b>			
2010	66 852	68 886	0
2011	31 295	33 783	0
2012	75 191	52 742	0
2013	62 277	32 051	0
<b>Consejo de la Judicatura Federal</b>			
2010	109 814	1 453 542	36 053
2011	1 779 338	867 078	0
2012	493 264	634 362	0
2013	773 448	1 193 779	0

Nota: La información corresponde al presupuesto ejercido por el Poder Judicial de la Federación, al 31 de diciembre. Los capítulos corresponden a los establecidos en el Clasificador por Objeto del Gasto de la Secretaría de Hacienda y Crédito Público.

**Condición de existencia de elementos de planeación en los órganos del Poder Judicial de la Federación, por temas seleccionados según órgano 2013**

Cuadro 1.17

Elementos	Suprema Corte de Justicia de la Nación	Tribunal Electoral del Poder Judicial de la Federación	Consejo de la Judicatura Federal
Misión	1	1	1
Visión	1	1	1
Objetivos	1	1	1
Metas	0	1	1
Indicadores de gestión	1	1	1
Indicadores de desempeño	1	0	0

Nota: El número 1 hace referencia a los órganos del Poder Judicial de la Federación que reportaron contar con estos elementos de planeación en el programa estratégico y/u operativo u homólogo, el 0 hace referencia a los que reportaron no contar con ellos, al 31 de diciembre.

**Condición de existencia de elementos de control interno en los órganos del Poder Judicial de la Federación, por temas seleccionados según órgano 2013**

Cuadro 1.18

<b>Elementos</b>	<b>Suprema Corte de Justicia de la Nación</b>	<b>Tribunal Electoral del Poder Judicial de la Federación</b>	<b>Consejo de la Judicatura Federal</b>
Oficina de control interno	1	1	1
Realización de auditorías	1	1	1
Esquemas de sanción a servidores públicos	1	1	1
Esquemas de investigación de servidores públicos	1	1	1
Registro y seguimiento de evolución patrimonial de servidores públicos	1	1	1
Análisis y propuesta de mejoras para los procesos de trabajo y servicio de las áreas	1	1	1

Nota: El número 1 hace referencia a los órganos del Poder Judicial de la Federación que reportaron contar con estos elementos de control interno, el 0 hace referencia a los que reportaron no contar con ellos, al 31 de diciembre.

**Condición de existencia de mecanismos de transparencia y acceso a la información pública en los órganos del Poder Judicial de la Federación, por temas seleccionados según órgano 2013**

Cuadro 1.19

<b>Mecanismos</b>	<b>Suprema Corte de Justicia de la Nación</b>	<b>Tribunal Electoral del Poder Judicial de la Federación</b>	<b>Consejo de la Judicatura Federal</b>
Normatividad para regular el acceso a la información pública	1	1	1
Un sistema de recepción de solicitudes de información pública	1	1	1
Un área encargada de atender las solicitudes de información pública	1	1	1
Un sistema o procedimientos de organización, protección y mantenimiento de archivos	0	1	1
Programa de capacitación a los servidores públicos sobre los derechos y obligaciones del acceso a la información pública	1	1	1
Otros	1	1	1

Nota: El número 1 hace referencia a los órganos del Poder Judicial de la Federación que reportaron contar con estos mecanismos de transparencia y acceso a la información, el 0 hace referencia a los que reportaron no contar con ellos, al 31 de diciembre.

**Condición de existencia de información pública y de libre acceso en los órganos del Poder Judicial de la Federación, por temas seleccionados según órgano 2013**

Cuadro 1.20

<b>Tema</b>	<b>Suprema Corte de Justicia de la Nación</b>	<b>Tribunal Electoral del Poder Judicial de la Federación</b>	<b>Consejo de la Judicatura Federal</b>
Programa estratégico y/u operativo	0	1	1
Informes de trabajo o labores u homólogo	1	1	1
Cuentas públicas	0	0	1
Presupuesto (original, modificado y ejercido)	1	1	1
Estructura orgánica y directorio	1	1	1
Sueldos y salarios de los servidores públicos	1	1	1
Adquisiciones (programa de adquisiciones, contratos y proveedores)	1	1	1
Obras públicas (programa de obra, contratos y contratistas)	1	1	1
Inventario de bienes muebles e inmuebles	1	0	1
Gastos en asesorías y/o donativos	1	0	0
Auditorías	1	1	1
Manual de trámites y/o servicios	1	1	1
Otra	1	1	1

Nota: El número 1 hace referencia a los órganos del Poder Judicial de la Federación que reportaron contar con información pública y de libre acceso en los temas correspondientes, el 0 hace referencia a los que reportaron no contar con ellos, al 31 de diciembre.

**Condición de existencia de medidas anticorrupción en el Poder Judicial de la Federación, por rubro de aplicación según órgano 2013**

Cuadro 1.21

Rubro	Suprema Corte de Justicia de la Nación	Tribunal Electoral del Poder Judicial de la Federación	Consejo de la Judicatura Federal
Selección y/o designación de servidores de carrera judicial	0	1	1
Reclutamiento de personal en general	0	1	0
Creación de unidades o áreas especializadas en la investigación y/o atención de conductas asociadas a la corrupción	0	1	1
Generación de disposiciones normativas para combatir la corrupción	0	1	0
Obra pública	1	1	1
Adquisiciones	1	1	1
Arrendamientos	1	1	1
Contratación de servicios	1	1	1
Mecanismos de denuncia ciudadanos	0	1	0
Declaración patrimonial de servidores públicos	1	1	1

Nota: El número 1 hace referencia a los órganos del Poder Judicial de la Federación que reportaron contar con medidas de anticorrupción en el rubro correspondiente, el 0 hace referencia a los que reportaron no contar con ellos, al 31 de diciembre.



**Acciones de control realizadas al Poder Judicial de la Federación, por órgano e institución de control y/o fiscalización según año, cantidad de auditorías y número de unidades con observaciones 2010 a 2013**

Órgano  Institución de control y/o fiscalización	2010		2011	
	Auditorías y/o revisiones realizadas	Unidades con observaciones/anomalías	Auditorías y/o revisiones realizadas	Unidades con observaciones/anomalías
<b>Suprema Corte de Justicia de la Nación</b>				
Contraloría Interna	51	8	48	20
Auditoría Superior de la Federación	1	1	1	1
<b>Tribunal Electoral del Poder Judicial de la Federación</b>				
Contraloría Interna	19	6	30	12
Auditoría Superior de la Federación	0	0	0	0
Visitaduría Judicial	0	0	0	0
<b>Consejo de la Judicatura Federal</b>				
Contraloría Interna	198	83	167	56
Auditoría Superior de la Federación	4	4	2	2
Visitaduría Judicial	1 371	524	1 364	485

**Acciones de control realizadas al Poder Judicial de la Federación, por órgano e institución de control y/o fiscalización según año, cantidad de auditorías y número de unidades con observaciones 2010 a 2013**

Cuadro 1.22  
2a. parte y última

Órgano  Institución de control y/o fiscalización	2012		2013	
	Auditorías y/o revisiones realizadas	Unidades con observaciones/anomalías	Auditorías y/o revisiones realizadas	Unidades con observaciones/anomalías
<b>Suprema Corte de Justicia de la Nación</b>				
Contraloría Interna	28	16	34	6
Auditoría Superior de la Federación	1	1	0	0
<b>Tribunal Electoral del Poder Judicial de la Federación</b>				
Contraloría Interna	16	7	16	7
Auditoría Superior de la Federación	1	0	0	0
Visitaduría Judicial	0	0	5	5
<b>Consejo de la Judicatura Federal</b>				
Contraloría Interna	161	85	112	61
Auditoría Superior de la Federación	2	2	0	0
Visitaduría Judicial	1 433	407	1 457	472

Nota: La información se refiere a las auditorías y/o revisiones aplicadas a los órganos del Poder Judicial de la Federación, del 1 de enero al 31 de diciembre.

**Asuntos jurisdiccionales conocidos por la Suprema Corte de Justicia de la Nación, por órgano jurisdiccional y materia según año y etapa 2010 a 2013**

Cuadro 2.1  
1a. parte

Órgano jurisdiccional	2010		2011	
	Asuntos ingresados	Asuntos resueltos	Asuntos ingresados	Asuntos resueltos
<b>Pleno de la Suprema Corte de Justicia de la Nación</b>				
Constitucional	200	122	313	126
Penal	267	8	10	4
Civil	177	16	34	1
Administrativa	2 265	55	1 893	42
Laboral	403	5	554	1
Otros <sup>1</sup>	*	*	*	*
No especificado <sup>2</sup>	16	28	840	16
<b>Primera Sala de la Suprema Corte de Justicia de la Nación</b>				
Constitucional	7	66	7	94
Penal	413	540	307	305
Civil	345	364	370	371
Administrativa	28	942	27	884
Laboral	5	206	0	233
Otros <sup>1</sup>	*	*	*	*
No especificado <sup>2</sup>	1	10	36	484
<b>Segunda Sala de la Suprema Corte de Justicia de la Nación</b>				
Constitucional	14	69	13	61
Penal	4	127	3	10
Civil	2	135	10	28
Administrativa	557	1 404	457	1 368
Laboral	302	438	269	589
Otros <sup>1</sup>	*	*	*	*
No especificado <sup>2</sup>	18	28	34	504
<b>Otros ingresos<sup>3</sup></b>	<b>3 923</b>	<b>3 642</b>	<b>4 526</b>	<b>3 541</b>

**Asuntos jurisdiccionales conocidos por la Suprema Corte de Justicia de la Nación, por órgano jurisdiccional y materia según año y etapa 2010 a 2013**

Cuadro 2.1  
2a. parte y última

Órgano jurisdiccional	2012		2013	
	Asuntos ingresados	Asuntos resueltos	Asuntos ingresados	Asuntos resueltos
<b>Pleno de la Suprema Corte de Justicia de la Nación</b>				
Constitucional	194	140	114	218
Penal	468	14	2 199	808
Civil	318	3	1 376	841
Administrativa	1 942	68	1 183	662
Laboral	1 470	6	1 100	590
Otros <sup>1</sup>	*	*	85	70
No especificado <sup>2</sup>	1 232	19	99	16
<b>Primera Sala de la Suprema Corte de Justicia de la Nación</b>				
Constitucional	1	102	45	60
Penal	46	474	1 140	877
Civil	38	426	811	565
Administrativa	3	1 130	848	949
Laboral	1	658	428	659
Otros <sup>1</sup>	*	*	40	33
No especificado <sup>2</sup>	12	73	24	6
<b>Segunda Sala de la Suprema Corte de Justicia de la Nación</b>				
Constitucional	0	84	42	74
Penal	0	43	98	112
Civil	0	52	80	109
Administrativa	66	1 462	1 970	1 949
Laboral	46	973	1 299	1 453
Otros <sup>1</sup>	*	*	80	98
No especificado <sup>2</sup>	14	275	36	7
<b>Otros ingresos<sup>3</sup></b>	<b>5 943</b>	<b>3 622</b>	<b>*</b>	<b>*</b>

Nota: La información se refiere a los asuntos jurisdiccionales que conoció la Suprema Corte de Justicia de la Nación, del 1 de enero al 31 de diciembre.

<sup>1</sup> Se refiere a asuntos que fueron registrados en más de una materia.

<sup>2</sup> Se refiere a asuntos en los que se desconoce la materia.

<sup>3</sup> Se refiere a asuntos que no son clasificados por materia ni órgano debido a que se resuelven en acuerdo de desechamiento, de incompetencia, de sobreseimiento y devueltos en aplicación al acuerdo plenario 5/2010.

**Asuntos jurisdiccionales conocidos por la Suprema Corte de Justicia de la Nación, por tipo de procedimiento según año y etapa 2010 a 2013**

Cuadro 2.2  
1a. parte

Tipo de procedimiento	2010		2011	
	Asuntos ingresados	Asuntos resueltos	Asuntos ingresados	Asuntos resueltos
Acción de Inconstitucionalidad	37	57	34	31
Amparo Directo	27	32	57	54
Amparo Directo en Revisión	2 936	3 172	3 053	2 457
Amparo en Revisión	957	915	851	1 833
Conflicto Competencial	366	667	299	466
Contradicción de Tesis	454	436	521	539
Controversia Constitucional	100	118	131	174
Declaratoria General de Inconstitucionalidad	0	0	0	0
Incidentes	1 329	1 088	1 660	1 382
Jurisprudencia	39	43	34	28
Reconocimiento de Inocencia	41	34	25	14
Recursos	1 273	1 198	1 033	1 084
Solicitud de Ejercicio de la Facultad de Atracción	176	171	282	214
Otro	1 212	274	1 723	386

**Asuntos jurisdiccionales conocidos por la Suprema Corte de Justicia de la Nación, por tipo de procedimiento según año y etapa 2010 a 2013**

Cuadro 2.2  
2a. parte y última

Tipo de procedimiento	2012		2013	
	Asuntos ingresados	Asuntos resueltos	Asuntos ingresados	Asuntos resueltos
Acción de Inconstitucionalidad	67	58	42	53
Amparo Directo	85	45	57	64
Amparo Directo en Revisión	3 951	3 613	4 614	3 353
Amparo en Revisión	769	678	678	580
Conflicto Competencial	159	140	330	334
Contradicción de Tesis	0	0	495	532
Controversia Constitucional	125	120	120	161
Declaratoria General de Inconstitucionalidad	4	2	1	1
Incidentes	3 311	2 832	2 139	2 598
Jurisprudencia	24	30	34	33
Reconocimiento de Inocencia	52	46	56	8
Recursos	1 648	1 435	2 894	2 004
Solicitud de Ejercicio de la Facultad de Atracción	443	276	470	282
Otro	1 156	349	1 167	153

Nota: La información se refiere a los asuntos jurisdiccionales que conoció la Suprema Corte de Justicia de la Nación, del 1 de enero al 31 de diciembre.

**Asuntos jurisdiccionales resueltos por la Suprema Corte de Justicia de la Nación,  
por tipo de procedimiento según año y tipo de resolución  
2010 a 2013**

Cuadro 2.3  
1a. parte

Tipo de procedimiento	2010						
	Total	Asuntos resueltos sin sentencia			Asuntos resueltos con sentencia		
		Desecha- miento	Incompe- tencia	Sobresei- miento	Devueltos en aplicación del Acuerdo Plenario 5/2001	De fondo	Sobresei- miento
Acción de Inconstitucionalidad	57	1	0	0	0	40	16
Amparo Directo	32	0	1	0	0	29	2
Amparo Directo en Revisión	3 172	1 992	326	0	0	852	2
Amparo en Revisión	915	81	9	0	168	617	40
Conflicto Competencial	667	0	305	0	61	301	0
Contradicción de Tesis	436	6	0	0	0	430	0
Controversia Constitucional	116	33	0	1	0	25	57
Declaratoria General de inconstitucionalidad	0	0	0	0	0	0	0
Incidentes	1 088	127	0	0	3	958	0
Jurisprudencia	43	4	0	0	0	39	0
Reconocimiento de Inocencia	0	0	0	0	0	0	0
Recursos	650	209	6	0	43	392	0
Solicitud de Ejercicio de la Facultad de Atracción	108	3	0	0	0	105	0
Otro	921	206	88	0	4	623	0

**Asuntos jurisdiccionales resueltos por la Suprema Corte de Justicia de la Nación,  
por tipo de procedimiento según año y tipo de resolución  
2010 a 2013**

Cuadro 2.3  
2a. parte

Tipo de procedimiento	Total	2011					
		Asuntos resueltos sin sentencia				Asuntos resueltos con sentencia	
		Desecha- miento	Incompe- tencia	Sobresei- miento	Devueltos en aplicación del Acuerdo Plenario 5/2001	De fondo	Sobresei- miento
Acción de Inconstitucionalidad	31	1	0	0	0	20	10
Amparo Directo	54	0	0	0	0	48	6
Amparo Directo en Revisión	2 457	0	1 468	0	126	862	1
Amparo en Revisión	1 833	0	77	1 141	18	542	55
Conflicto Competencial	466	2	193	0	44	227	0
Contradicción de Tesis	539	10	1	0	0	528	0
Controversia Constitucional	174	47	0	1	0	44	82
Declaratoria General de inconstitucionalidad	0	0	0	0	0	0	0
Incidentes	1 382	5	0	0	0	1 377	0
Jurisprudencia	28	1	0	0	0	27	0
Reconocimiento de Inocencia	14	0	1	0	13	0	0
Recursos	1 205	147	17	0	6	1 035	0
Solicitud de Ejercicio de la Facultad de Atracción	214	50	0	0	0	164	0
Otro	265	70	149	0	2	44	0



**Asuntos jurisdiccionales resueltos por la Suprema Corte de Justicia de la Nación,  
por tipo de procedimiento según año y tipo de resolución  
2010 a 2013**

Cuadro 2.3  
3a. parte

Tipo de procedimiento	Total	2012					
		Asuntos resueltos sin sentencia				Asuntos resueltos con sentencia	
		Desecha- miento	Incompe- tencia	Sobresei- miento	Devueltos en aplicación del Acuerdo Plenario 5/2001	De fondo	Sobresei- miento
Acción de Inconstitucionalidad	58	6	0	0	0	36	16
Amparo Directo	45	1	4	0	0	35	5
Amparo Directo en Revisión	3 613	2 488	21	0	4	1 098	2
Amparo en Revisión	678	130	0	0	54	461	33
Conflicto Competencial	140	12	3	0	52	73	0
Contradicción de Tesis	527	27	0	0	0	500	0
Controversia Constitucional	120	49	0	1	0	38	32
Declaratoria General de inconstitucionalidad	2	2	0	0	0	0	0
Incidentes	2 305	17	0	0	6	2 282	0
Jurisprudencia	30	1	0	0	0	29	0
Reconocimiento de Inocencia	46	1	0	0	42	3	0
Recursos	1 435	335	27	0	8	1 065	0
Solicitud de Ejercicio de la Facultad de Atracción	276	80	0	0	3	193	0
Otro	349	61	240	0	3	44	1

**Asuntos jurisdiccionales resueltos por la Suprema Corte de Justicia de la Nación,  
por tipo de procedimiento según año y tipo de resolución  
2010 a 2013**

Cuadro 2.3  
4a. parte y última

Tipo de procedimiento	Total	2013					
		Asuntos resueltos sin sentencia				Asuntos resueltos con sentencia	
		Desecha- miento	Incompe- tencia	Sobresei- miento	Devueltos en aplicación del Acuerdo Plenario 5/2001	De fondo	Sobresei- miento
Acción de Inconstitucionalidad	53	9	0	0	0	31	13
Amparo Directo	64	0	5	0	0	44	15
Amparo Directo en Revisión	3 353	2 195	6	0	0	1 140	12
Amparo en Revisión	580	115	2	0	3	371	89
Conflicto Competencial	334	11	147	0	3	173	0
Contradicción de Tesis	532	45	2	0	0	485	0
Controversia Constitucional	161	66	0	1	0	18	76
Declaratoria General de inconstitucionalidad	1	0	0	0	0	1	0
Incidentes	2 598	6	0	0	28	2 564	0
Jurisprudencia	33	10	0	0	0	23	0
Reconocimiento de Inocencia	8	1	0	0	3	4	0
Recursos	2 004	150	8	0	0	1 846	0
Solicitud de Ejercicio de la Facultad de Atracción	282	42	0	0	0	240	0
Otro	153	62	62	0	0	28	1

Nota: La información se refiere a los asuntos jurisdiccionales resueltos por la Suprema Corte de Justicia de la Nación, del 1 de enero al 31 de diciembre.

**Duración promedio de los asuntos jurisdiccionales resueltos por la Suprema Corte de Justicia de la Nación, por tipo de procedimiento según año**

Cuadro 2.4

**2010 a 2013**

Días naturales

<b>Tipo de procedimiento</b>	<b>2010</b>	<b>2011</b>	<b>2012</b>	<b>2013</b>
Acción de Inconstitucionalidad	214	329	303	411
Amparo Directo	398	178	240	288
Amparo Directo en Revisión	73	81	76	90
Amparo en Revisión	119	153	145	199
Conflicto Competencial	43	41	54	49
Contradicción de Tesis	134	131	139	134
Controversia Constitucional	388	550	319	298
Declaratoria General de inconstitucionalidad	0	0	0	398
Incidentes	115	151	167	166
Jurisprudencia	246	114	173	140
Reconocimiento de Inocencia	0	0	199	168
Recursos	58	80	68	66
Solicitud de Ejercicio de la Facultad de Atracción	77	63	60	70
Otro	194	155	216	90

Nota: La información se refiere a los asuntos jurisdiccionales resueltos por la Suprema Corte de Justicia de la Nación, del 1 de enero al 31 de diciembre.

**Asuntos jurisdiccionales conocidos por el Tribunal Electoral del Poder Judicial de la Federación, por año y etapa según área y materia 2010 a 2013**

Cuadro 3.1

Año	Sala Superior		Salas Regionales	
	Electoral	Laboral	Electoral	Laboral
<b>2010</b>				
Existencia inicial	23	5	14	4
Asuntos ingresados	2 093	28	2 894	78
Asuntos resueltos	2 059	29	2 882	51
Existencia final	57	4	26	31
<b>2011</b>				
Existencia inicial	57	4	26	31
Asuntos ingresados	15 992	23	19 654	33
Asuntos resueltos	15 956	23	19 587	60
Existencia final	93	4	93	4
<b>2012</b>				
Existencia inicial	93	4	93	4
Asuntos ingresados	4 961	18	23 555	51
Asuntos resueltos	4 913	18	23 593	44
Existencia final	141	4	55	11
<b>2013</b>				
Existencia inicial	141	4	55	11
Asuntos ingresados	1 919	37	4 123	38
Asuntos resueltos	1 966	34	4 127	42
Existencia final	94	7	51	7

Nota: La información se refiere a los asuntos jurisdiccionales que conoció el Tribunal Electoral del Poder Judicial de la Federación, del 1 de enero al 31 de diciembre.

**Asuntos jurisdiccionales conocidos por el Tribunal Electoral del Poder Judicial de la Federación, por año y etapa según circunscripción 2010 a 2013**

Año	Primera (Guadalajara)	Segunda (Monterrey)	Tercera (Xalapa)	Cuarta (Distrito Federal)	Quinta (Toluca)
<b>2010</b>					
Existencia inicial	2	7	3	1	5
Asuntos ingresados	1 208	415	773	393	183
Asuntos resueltos	1 207	415	764	365	182
Existencia final	3	7	12	29	6
<b>2011</b>					
Existencia inicial	3	7	12	29	6
Asuntos ingresados	15 228	1 324	558	1 927	650
Asuntos resueltos	15 226	1 298	556	1 928	639
Existencia final	5	33	14	28	17
<b>2012</b>					
Existencia inicial	5	33	14	28	17
Asuntos ingresados	6 487	2 494	5 931	5 970	2 724
Asuntos resueltos	6 476	2 511	5 942	5 970	2 738
Existencia final	16	16	3	28	3
<b>2013</b>					
Existencia inicial	16	16	3	28	3
Asuntos ingresados	360	992	1 190	1 372	247
Asuntos resueltos	367	1 004	1 177	1 393	228
Existencia final	9	4	16	7	22

Nota: La información se refiere a los asuntos jurisdiccionales que conoció el Tribunal Electoral del Poder Judicial de la Federación que se trataron en las salas regionales del 1 de enero al 31 de diciembre.

**Asuntos jurisdiccionales conocidos por el Tribunal Electoral del Poder Judicial de la Federación, por tipo de procedimiento según año y etapa 2010 a 2013**

Cuadro 3.3  
1a. parte

Tipo de procedimiento	2010			Existencia final
	Existencia inicial	Asuntos ingresados	Asuntos resueltos	
Asuntos Generales	1	210	208	3
Contradicción de Criterios	2	10	12	0
Conflictos o Diferencias Laborales entre el Tribunal Electoral del Poder Judicial de la Federación y sus Servidores	1	2	1	2
Conflicto Competencial	0	0	0	0
Juicio para la Protección de los Derechos Político-Electorales del Ciudadano	23	3 407	3 385	45
Juicio de Inconformidad	0	1	1	0
Juicio para Dirimir los Conflictos o Diferencias Laborales de los Servidores del Instituto Federal Electoral	8	104	79	33
Juicio de Revisión Constitucional Electoral	4	1 033	1 014	23
Ratificación de jurisprudencia planteada por Sala Regional	0	0	0	0
Opiniones Solicitadas por la Suprema Corte de Justicia de la Nación respecto de Acciones de Inconstitucionalidad	1	12	13	0
Recurso de Apelación	6	226	220	12
Recurso de Reconsideración	0	26	26	0
Recurso de Revisión	0	5	5	0
Solicitud de Ejercicio de la Facultad de Atracción de la Sala Superior	0	54	54	0
Impedimentos para que los Magistrados Electorales conozcan de un determinado medio de impugnación	0	3	3	0

**Asuntos jurisdiccionales conocidos por el Tribunal Electoral del Poder Judicial de la Federación, por tipo de procedimiento según año y etapa 2010 a 2013**

Cuadro 3.3  
2a. parte

Tipo de procedimiento	2011			
	Existencia inicial	Asuntos ingresados	Asuntos resueltos	Existencia final
Asuntos Generales	3	243	241	5
Contradicción de Criterios	0	3	3	0
Conflictos o Diferencias Laborales entre el Tribunal Electoral del Poder Judicial de la Federación y sus Servidores	2	2	2	2
Conflicto Competencial	0	1	1	0
Juicio para la Protección de los Derechos Político-Electorales del Ciudadano	45	34 122	34 041	126
Juicio de Inconformidad	0	0	0	0
Juicio para Dirimir los Conflictos o Diferencias Laborales de los Servidores del Instituto Federal Electoral	33	54	81	6
Juicio de Revisión Constitucional Electoral	23	582	579	26
Ratificación de jurisprudencia planteada por Sala Regional	0	3	1	2
Opiniones Solicitadas por la Suprema Corte de Justicia de la Nación respecto de Acciones de Inconstitucionalidad	0	11	11	0
Recurso de Apelación	12	594	580	26
Recurso de Reconsideración	0	42	41	1
Recurso de Revisión	0	6	6	0
Solicitud de Ejercicio de la Facultad de Atracción de la Sala Superior	0	38	38	0
Impedimentos para que los Magistrados Electorales conozcan de un determinado medio de impugnación	0	1	1	0

**Asuntos jurisdiccionales conocidos por el Tribunal Electoral del Poder Judicial de la Federación, por tipo de procedimiento según año y etapa 2010 a 2013**

Cuadro 3.3  
3a. parte

Tipo de procedimiento	2012			Existencia final
	Existencia inicial	Asuntos ingresados	Asuntos resueltos	
Asuntos Generales	5	546	545	6
Contradicción de Criterios	0	7	7	0
Conflictos o Diferencias Laborales entre el Tribunal Electoral del Poder Judicial de la Federación y sus Servidores	2	3	2	3
Conflicto Competencial	0	0	0	0
Juicio para la Protección de los Derechos Político-Electorales del Ciudadano	126	24 777	24 803	100
Juicio de Inconformidad	0	522	522	0
Juicio para Dirimir los Conflictos o Diferencias Laborales de los Servidores del Instituto Federal Electoral	6	66	60	12
Juicio de Revisión Constitucional Electoral	26	1 418	1 425	19
Ratificación de jurisprudencia planteada por Sala Regional	2	0	2	0
Opiniones Solicitadas por la Suprema Corte de Justicia de la Nación respecto de Acciones de Inconstitucionalidad	0	12	11	1
Recurso de Apelación	26	869	827	68
Recurso de Reconsideración	1	266	265	2
Recurso de Revisión	0	49	49	0
Solicitud de Ejercicio de la Facultad de Atracción de la Sala Superior	0	49	49	0
Impedimentos para que los Magistrados Electorales conozcan de un determinado medio de impugnación	0	1	1	0



**Asuntos jurisdiccionales conocidos por el Tribunal Electoral del Poder Judicial de la Federación, por tipo de procedimiento según año y etapa 2010 a 2013**

Cuadro 3.3  
4a. parte y última

Tipo de procedimiento	2013			
	Existencia inicial	Asuntos ingresados	Asuntos resueltos	Existencia final
Asuntos Generales	6	320	326	0
Contradicción de Criterios	0	6	4	2
Conflictos o Diferencias Laborales entre el Tribunal Electoral del Poder Judicial de la Federación y sus Servidores	3	5	5	3
Conflicto Competencial	0	1	1	0
Juicio para la Protección de los Derechos Político-Electorales del Ciudadano	100	4 269	4 293	76
Juicio de Inconformidad	0	4	4	0
Juicio para Dirimir los Conflictos o Diferencias Laborales de los Servidores del Instituto Federal Electoral	12	70	71	11
Juicio de Revisión Constitucional Electoral	19	984	981	22
Ratificación de jurisprudencia planteada por Sala Regional	0	1	1	0
Opiniones Solicitadas por la Suprema Corte de Justicia de la Nación respecto de Acciones de Inconstitucionalidad	1	2	3	0
Recurso de Apelación	68	214	248	34
Recurso de Reconsideración	2	198	189	11
Recurso de Revisión	0	4	4	0
Solicitud de Ejercicio de la Facultad de Atracción de la Sala Superior	0	38	38	0
Impedimentos para que los Magistrados Electorales conozcan de un determinado medio de impugnación	0	1	1	0

Nota: La información se refiere a los asuntos jurisdiccionales que conoció el Tribunal Electoral del Poder Judicial de la Federación, del 1 de enero al 31 de diciembre.

**Asuntos jurisdiccionales resueltos por el Tribunal Electoral del Poder Judicial de la Federación, por tipo de procedimiento según año y tipo de resolución 2010 a 2013**

Cuadro 3.4  
1a. parte

Tipo de procedimiento	2010							
	Total	Asuntos no resueltos de fondo				Asuntos resueltos de fondo		
		Desecha- miento	Sobresei- miento	Tener por no presen- tado	Acuerdo	Fundado	Fundado en parte	Infun- dado
Asuntos Generales	208	2	0	1	185	1	0	19
Contradicción de Criterios	12	0	0	0	0	10	0	2
Conflictos o Diferencias Laborales entre el Tribunal Electoral del Poder Judicial de la Federación y sus Servidores	1	0	0	0	0	0	1	0
Conflicto Competencial	0	0	0	0	0	0	0	0
Juicio para la Protección de los Derechos Político-Electorales del Ciudadano	3 385	1 522	81	36	1 067	287	51	341
Juicio de Inconformidad	1	1	0	0	0	0	0	0
Juicio para Dirimir los Conflictos o Diferencias Laborales de los Servidores del Instituto Federal Electoral	79	5	8	0	9	26	14	17
Juicio de Revisión Constitucional Electoral	1 014	107	24	4	155	119	83	522
Ratificación de jurisprudencia planteada por Sala Regional	0	0	0	0	0	0	0	0
Opiniones Solicitadas por la Suprema Corte de Justicia de la Nación respecto de Acciones de Inconstitucionalidad	13	0	0	0	13	0	0	0
Recurso de Apelación	220	22	1	2	2	43	83	67
Recurso de Reconsideración	26	25	0	0	1	0	0	0
Recurso de Revisión	5	1	0	0	4	0	0	0
Solicitud de Ejercicio de la Facultad de Atracción de la Sala Superior	54	0	0	0	0	3	0	51
Impedimentos para que los Magistrados Electorales conozcan de un determinado medio de impugnación	3	0	0	0	0	0	0	3

**Asuntos jurisdiccionales resueltos por el Tribunal Electoral del Poder Judicial de la Federación, por tipo de procedimiento según año y tipo de resolución 2010 a 2013**

Cuadro 3.4  
2a. parte

Tipo de procedimiento	Total	2011						
		Asuntos no resueltos de fondo				Asuntos resueltos de fondo		
		Desecha- miento	Sobresei- miento	Tener por no presen- tado	Acuerdo	Fundado	Fundado en parte	Infun- dado
Asuntos Generales	241	1	0	3	227	3	1	6
Contradicción de Criterios	3	0	0	0	0	2	0	1
Conflictos o Diferencias Laborales entre el Tribunal Electoral del Poder Judicial de la Federación y sus Servidores	2	0	0	2	0	0	0	0
Conflicto Competencial	1	0	0	0	0	0	0	1
Juicio para la Protección de los Derechos Político-Electorales del Ciudadano	34 041	12 333	593	56	4 284	10 497	3 150	3 128
Juicio de Inconformidad	0	0	0	0	0	0	0	0
Juicio para Dirimir los Conflictos o Diferencias Laborales de los Servidores del Instituto Federal Electoral	81	2	6	1	10	15	21	26
Juicio de Revisión Constitucional Electoral	579	69	17	4	117	82	30	260
Ratificación de jurisprudencia planteada por Sala Regional	1	0	0	0	0	0	1	0
Opiniones Solicitadas por la Suprema Corte de Justicia de la Nación respecto de Acciones de Inconstitucionalidad	11	0	0	0	11	0	0	0
Recurso de Apelación	580	53	15	0	11	300	87	114
Recurso de Reconsideración	41	29	2	0	0	7	1	2
Recurso de Revisión	6	1	0	0	5	0	0	0
Solicitud de Ejercicio de la Facultad de Atracción de la Sala Superior	38	0	0	0	1	2	0	35
Impedimentos para que los Magistrados Electorales conozcan de un determinado medio de impugnación	1	0	0	0	0	0	0	1

**Asuntos jurisdiccionales resueltos por el Tribunal Electoral del Poder Judicial de la Federación, por tipo de procedimiento según año y tipo de resolución 2010 a 2013**

Cuadro 3.4  
3a. parte

Tipo de procedimiento	Total	2012						
		Asuntos no resueltos de fondo				Asuntos resueltos de fondo		
		Desecha- miento	Sobresei- miento	Tener por no presen- tado	Acuerdo	Fundado	Fundado en parte	Infun- dado
Asuntos Generales	545	9	0	4	514	6	0	12
Contradicción de Criterios	7	0	0	0	0	1	0	6
Conflictos o Diferencias Laborales entre el Tribunal Electoral del Poder Judicial de la Federación y sus Servidores	2	0	0	0	0	0	0	2
Conflicto Competencial	0	0	0	0	0	0	0	0
Juicio para la Protección de los Derechos Político-Electorales del Ciudadano	24 803	11 535	949	110	1 696	8 820	275	1 418
Juicio de Inconformidad	522	48	3	0	3	1	318	149
Juicio para Dirimir los Conflictos o Diferencias Laborales de los Servidores del Instituto Federal Electoral	60	5	4	0	11	6	15	19
Juicio de Revisión Constitucional Electoral	1 425	609	30	8	152	119	51	456
Ratificación de jurisprudencia planteada por Sala Regional	2	0	0	0	0	0	1	1
Opiniones Solicitadas por la Suprema Corte de Justicia de la Nación respecto de Acciones de Inconstitucionalidad	11	0	0	0	11	0	0	0
Recurso de Apelación	827	70	13	12	84	211	54	383
Recurso de Reconsideración	265	160	2	0	0	11	15	77
Recurso de Revisión	49	8	0	0	39	1	0	1
Solicitud de Ejercicio de la Facultad de Atracción de la Sala Superior	49	0	0	0	41	0	0	8
Impedimentos para que los Magistrados Electorales conozcan de un determinado medio de impugnación	1	0	0	0	0	0	0	1

**Asuntos jurisdiccionales resueltos por el Tribunal Electoral del Poder Judicial de la Federación, por tipo de procedimiento según año y tipo de resolución 2010 a 2013**

Cuadro 3.4  
4a. parte y última

Tipo de procedimiento	Total	2013						
		Asuntos no resueltos de fondo				Asuntos resueltos de fondo		
		Desecha- miento	Sobresei- miento	Tener por no presen- tado	Acuerdo	Fundado	Fundado en parte	Infun- dado
Asuntos Generales	326	4	0	6	313	0	0	3
Contradicción de Criterios	4	1	0	0	0	3	0	0
Conflictos o Diferencias Laborales entre el Tribunal Electoral del Poder Judicial de la Federación y sus Servidores	5	0	0	0	0	3	2	0
Conflicto Competencial	1	0	0	0	1	0	0	0
Juicio para la Protección de los Derechos Político-Electorales del Ciudadano	4 293	1 183	77	36	936	532	679	850
Juicio de Inconformidad	4	0	0	0	4	0	0	0
Juicio para Dirimir los Conflictos o Diferencias Laborales de los Servidores del Instituto Federal Electoral	71	4	5	0	23	11	14	14
Juicio de Revisión Constitucional Electoral	981	129	17	5	182	130	47	471
Ratificación de jurisprudencia planteada por Sala Regional	1	0	0	0	1	0	0	0
Opiniones Solicitadas por la Suprema Corte de Justicia de la Nación respecto de Acciones de Inconstitucionalidad	3	0	0	0	3	0	0	0
Recurso de Apelación	248	23	4	0	17	63	11	130
Recurso de Reconsideración	189	120	4	3	1	6	6	49
Recurso de Revisión	4	1	0	0	3	0	0	0
Solicitud de Ejercicio de la Facultad de Atracción de la Sala Superior	38	0	0	0	19	1	0	18
Impedimentos para que los Magistrados Electorales conozcan de un determinado medio de impugnación	1	0	0	0	0	0	0	1

Nota: La información se refiere a los asuntos jurisdiccionales resueltos por el Tribunal Electoral del Poder Judicial de la Federación del 1 de enero al 31 de diciembre.

**Duración promedio de los asuntos jurisdiccionales resueltos por el Tribunal Electoral del Poder Judicial de la Federación, por tipo de procedimiento según año**

Cuadro 3.5

**2010 a 2013**

Días naturales

<b>Tipo de procedimiento</b>	<b>2010</b>	<b>2011</b>	<b>2012</b>	<b>2013</b>
Asuntos Generales	5	6	5	3
Contradicción de Criterios	48	39	31	24
Conflictos o Diferencias Laborales entre el Tribunal Electoral del Poder Judicial de la Federación y sus Servidores	344	300	282	246
Conflicto Competencial	0	30	0	12
Juicio para la Protección de los Derechos Político-Electorales del Ciudadano	12	23	12	17
Juicio de Inconformidad	13	0	32	6
Juicio para Dirimir los Conflictos o Diferencias Laborales de los Servidores del Instituto Federal Electoral	72	86	75	48
Juicio de Revisión Constitucional Electoral	23	22	18	17
Ratificación de jurisprudencia planteada por Sala Regional	0	57	149	41
Opiniones Solicitadas por la Suprema Corte de Justicia de la Nación respecto de Acciones de Inconstitucionalidad	7	6	7	7
Recurso de Apelación	33	50	21	48
Recurso de Reconsideración	10	15	7	10
Recurso de Revisión	3	11	11	5
Solicitud de Ejercicio de la Facultad de Atracción de la Sala Superior	3	2	2	1
Impedimentos para que los Magistrados Electorales conozcan de un determinado medio de impugnación	30	14	5	14

Nota: La información se refiere a los asuntos jurisdiccionales resueltos por el Tribunal Electoral del Poder Judicial de la Federación, del 1 de enero al 31 de diciembre.

**Asuntos conocidos por los tribunales colegiados de circuito,  
tribunales unitarios de circuito y juzgados de distrito,  
por órgano y materia según año y etapa  
2010 a 2013**

Cuadro 4.1  
1a. parte

Órgano	2010			
	Existencia inicial	Asuntos ingresados	Asuntos resueltos	Existencia final
<b>Tribunales colegiados de circuito</b>				
Penal	9 443	41 618	40 250	10 811
Civil	13 801	77 475	75 815	15 461
Administrativa	35 782	114 599	113 310	37 071
Laboral	22 843	85 456	80 918	27 381
<b>Tribunales unitarios de circuito</b>				
Penal	9 496	49 748	51 303	7 941
Civil	843	4 568	4 605	806
Administrativa	40	145	161	24
<b>Juzgados de distrito</b>				
Penal	33 791	209 231	207 922	35 100
Civil	26 818	108 251	103 719	31 350
Administrativa	29 722	116 851	126 808	19 765
Laboral	6 883	70 528	68 720	8 691

**Asuntos conocidos por los tribunales colegiados de circuito,  
tribunales unitarios de circuito y juzgados de distrito,  
por órgano y materia según año y etapa  
2010 a 2013**

Cuadro 4.1  
2a. parte

Órgano	2011			
	Existencia inicial	Asuntos ingresados	Asuntos resueltos	Existencia final
<b>Tribunales colegiados de circuito</b>				
Penal	10 811	39 898	40 432	10 277
Civil	15 461	80 770	79 425	16 806
Administrativa	37 071	120 971	122 669	35 373
Laboral	27 381	92 324	89 866	29 839
<b>Tribunales unitarios de circuito</b>				
Penal	7 941	45 714	45 718	7 937
Civil	806	5 054	5 090	770
Administrativa	24	119	124	19
<b>Juzgados de distrito</b>				
Penal	35 100	213 468	208 153	40 415
Civil	31 350	110 594	108 538	33 406
Administrativa	19 765	124 535	120 720	23 580
Laboral	8 691	77 244	74 846	11 089



**Asuntos conocidos por los tribunales colegiados de circuito,  
tribunales unitarios de circuito y juzgados de distrito,  
por órgano y materia según año y etapa  
2010 a 2013**

Cuadro 4.1  
3a. parte

Órgano	2012			
	Existencia inicial	Asuntos ingresados	Asuntos resueltos	Existencia final
<b>Tribunales colegiados de circuito</b>				
Penal	10 277	41 361	42 303	9 335
Civil	16 806	85 027	84 373	17 460
Administrativa	35 373	118 245	125 560	28 058
Laboral	29 839	105 940	105 028	30 751
<b>Tribunales unitarios de circuito</b>				
Penal	7 937	46 979	46 760	8 156
Civil	770	5 391	5 406	755
Administrativa	19	100	104	15
<b>Juzgados de distrito</b>				
Penal	40 415	222 950	220 881	42 484
Civil	33 406	119 400	116 523	36 283
Administrativa	23 580	125 693	126 951	22 322
Laboral	11 089	82 808	83 720	10 177

**Asuntos conocidos por los tribunales colegiados de circuito,  
tribunales unitarios de circuito y juzgados de distrito,  
por órgano y materia según año y etapa  
2010 a 2013**

Cuadro 4.1  
4a. parte y última

Órgano	2013			
	Existencia inicial	Asuntos ingresados	Asuntos resueltos	Existencia final
<b>Tribunales colegiados de circuito</b>				
Penal	9 336	42 843	42 768	9 411
Civil	17 463	88 756	89 093	17 126
Administrativa	28 059	132 784	127 222	33 621
Laboral	30 751	113 894	111 045	33 600
<b>Tribunales unitarios de circuito</b>				
Penal	8 141	41 292	42 632	6 801
Civil	755	5 284	5 232	807
Administrativa	15	72	80	7
<b>Juzgados de distrito</b>				
Penal	42 461	202 430	201 185	43 706
Civil	36 302	120 912	120 702	36 512
Administrativa	22 324	150 234	136 991	35 567
Laboral	10 347	96 997	88 146	19 198

Nota: La información se refiere a los asuntos jurisdiccionales que conocieron los tribunales colegiados de circuito, los tribunales unitarios de circuito y los juzgados de distrito, del 1 de enero al 31 de diciembre. Las diferencias entre la existencia final registrada en el año 2012 y la existencia inicial registrada en el año 2013 se deben a los ajustes que realizan los órganos jurisdiccionales a los reportes estadísticos en el transcurso del año.

**Asuntos registrados por los tribunales colegiados de circuito,  
por circuito judicial según año y etapa  
2010 a 2013**

Cuadro 4.2  
1a. parte

Circuito judicial	2010			
	Existencia inicial	Asuntos ingresados	Asuntos resueltos	Existencia final
01. Distrito Federal	18 145	104 309	99 592	22 862
02. Estado de México	6 490	21 333	22 233	5 590
03. Jalisco	7 284	23 449	23 225	7 508
04. Nuevo León	4 568	14 597	14 372	4 793
05. Sonora	2 288	7 217	6 863	2 642
06. Puebla	1 837	11 738	11 152	2 423
07. Veracruz	4 368	11 609	11 825	4 152
08. Coahuila	1 908	8 598	8 212	2 294
09. San Luis Potosí	1 037	4 784	4 652	1 169
10. Tabasco / Veracruz	2 504	5 977	6 375	2 106
11. Michoacán	2 081	7 187	7 206	2 062
12. Sinaloa	1 920	6 867	6 003	2 784
13. Oaxaca	1 125	4 342	4 267	1 200
14. Yucatán	1 448	3 925	3 960	1 413
15. Baja California	2 331	10 342	9 103	3 570
16. Guanajuato	3 243	9 430	8 650	4 023
17. Chihuahua	2 452	8 212	8 449	2 215
18. Morelos	1 538	7 350	6 876	2 012
19. Tamaulipas	1 986	8 495	7 894	2 587
20. Chiapas	1 310	6 024	5 415	1 919
21. Guerrero	3 448	6 557	7 143	2 862
22. Querétaro	820	5 444	4 884	1 380
23. Zacatecas	501	1 251	1 465	287
24. Nayarit	1 153	2 602	3 162	593
25. Durango	543	1 760	1 701	602
26. Baja California Sur	463	1 236	1 125	574
27. Quintana Roo	1 873	3 435	3 501	1 807
28. Tlaxcala	590	1 568	1 442	716
29. Hidalgo	352	2 829	2 854	327
30. Aguascalientes	965	3 861	3 991	835
31. Campeche	749	1 367	1 451	665
32. Colima	549	1 453	1 250	752

**Asuntos registrados por los tribunales colegiados de circuito,  
por circuito judicial según año y etapa  
2010 a 2013**

Cuadro 4.2  
2a. parte

Circuito judicial	2011			
	Existencia inicial	Asuntos ingresados	Asuntos resueltos	Existencia final
01. Distrito Federal	22 862	105 886	104 483	24 265
02. Estado de México	5 590	22 303	21 072	6 821
03. Jalisco	7 508	23 924	24 674	6 758
04. Nuevo León	4 793	16 465	15 681	5 577
05. Sonora	2 642	7 395	7 780	2 257
06. Puebla	2 423	11 954	12 149	2 228
07. Veracruz	4 152	12 350	13 069	3 433
08. Coahuila	2 294	9 188	9 072	2 410
09. San Luis Potosí	1 169	5 173	5 352	990
10. Tabasco / Veracruz	2 106	6 506	6 969	1 643
11. Michoacán	2 062	7 173	6 602	2 633
12. Sinaloa	2 784	7 468	7 362	2 890
13. Oaxaca	1 200	4 202	4 557	845
14. Yucatán	1 413	4 286	4 313	1 386
15. Baja California	3 570	11 763	10 459	4 874
16. Guanajuato	4 023	10 857	11 433	3 447
17. Chihuahua	2 215	8 101	7 566	2 750
18. Morelos	2 012	6 839	7 621	1 230
19. Tamaulipas	2 587	10 033	9 728	2 892
20. Chiapas	1 919	6 283	5 888	2 314
21. Guerrero	2 862	7 321	7 262	2 921
22. Querétaro	1 380	5 442	5 394	1 428
23. Zacatecas	287	1 297	1 345	239
24. Nayarit	593	2 722	2 639	676
25. Durango	602	2 077	1 955	724
26. Baja California Sur	574	1 250	1 136	688
27. Quintana Roo	1 807	3 790	4 286	1 311
28. Tlaxcala	716	1 815	1 816	715
29. Hidalgo	327	3 394	3 192	529
30. Aguascalientes	835	3 721	4 042	514
31. Campeche	665	1 448	1 722	391
32. Colima	752	1 537	1 773	516

**Asuntos registrados por los tribunales colegiados de circuito,  
por circuito judicial según año y etapa  
2010 a 2013**

Cuadro 4.2  
3a. parte

Circuito judicial	2012			
	Existencia inicial	Asuntos ingresados	Asuntos resueltos	Existencia final
01. Distrito Federal	24 265	109 170	111 259	22 176
02. Estado de México	6 821	21 009	23 150	4 680
03. Jalisco	6 758	25 677	24 121	8 314
04. Nuevo León	5 577	18 614	19 193	4 998
05. Sonora	2 257	9 011	8 600	2 668
06. Puebla	2 228	12 988	12 801	2 415
07. Veracruz	3 433	11 624	12 968	2 089
08. Coahuila	2 410	9 851	9 770	2 491
09. San Luis Potosí	990	5 560	5 743	807
10. Tabasco / Veracruz	1 643	6 860	6 987	1 516
11. Michoacán	2 633	6 804	7 578	1 859
12. Sinaloa	2 890	7 770	8 715	1 945
13. Oaxaca	845	5 278	5 096	1 027
14. Yucatán	1 386	4 323	5 075	634
15. Baja California	4 874	11 200	11 426	4 648
16. Guanajuato	3 447	10 270	10 735	2 982
17. Chihuahua	2 750	9 737	9 277	3 210
18. Morelos	1 230	8 524	8 584	1 170
19. Tamaulipas	2 892	10 426	9 874	3 444
20. Chiapas	2 314	7 730	7 754	2 290
21. Guerrero	2 921	7 199	7 319	2 801
22. Querétaro	1 428	6 028	5 804	1 652
23. Zacatecas	239	1 345	1 285	299
24. Nayarit	676	2 875	2 750	801
25. Durango	724	2 027	2 076	675
26. Baja California Sur	688	1 305	1 417	576
27. Quintana Roo	1 311	4 090	4 572	829
28. Tlaxcala	715	2 214	2 224	705
29. Hidalgo	529	3 448	3 526	451
30. Aguascalientes	514	4 086	4 141	459
31. Campeche	391	1 904	1 806	489
32. Colima	516	1 626	1 638	504

**Asuntos registrados por los tribunales colegiados de circuito,  
por circuito judicial según año y etapa  
2010 a 2013**

Cuadro 4.2  
4a. parte y última

Circuito judicial	2013			
	Existencia inicial	Asuntos ingresados	Asuntos resueltos	Existencia final
01. Distrito Federal	22 176	118 335	111 114	29 397
02. Estado de México	4 680	23 256	22 711	5 225
03. Jalisco	8 314	27 523	28 763	7 074
04. Nuevo León	4 998	18 496	19 204	4 290
05. Sonora	2 668	8 050	8 754	1 964
06. Puebla	2 415	18 174	15 364	5 225
07. Veracruz	2 089	12 023	11 554	2 558
08. Coahuila	2 491	10 295	10 482	2 304
09. San Luis Potosí	807	5 385	5 549	643
10. Tabasco / Veracruz	1 516	7 650	6 876	2 290
11. Michoacán	1 859	6 740	6 820	1 779
12. Sinaloa	1 947	7 350	6 785	2 512
13. Oaxaca	1 027	4 747	4 804	970
14. Yucatán	634	4 277	3 887	1 024
15. Baja California	4 648	14 413	14 734	4 327
16. Guanajuato	2 982	13 369	13 689	2 662
17. Chihuahua	3 210	9 727	10 203	2 734
18. Morelos	1 170	9 118	8 878	1 410
19. Tamaulipas	3 445	11 828	11 846	3 427
20. Chiapas	2 292	7 138	8 089	1 341
21. Guerrero	2 801	7 181	7 857	2 125
22. Querétaro	1 652	6 244	6 074	1 822
23. Zacatecas	299	1 451	1 359	391
24. Nayarit	801	3 113	2 835	1 079
25. Durango	675	2 444	2 292	827
26. Baja California Sur	576	1 550	1 442	684
27. Quintana Roo	829	3 868	3 696	1 001
28. Tlaxcala	705	3 155	3 410	450
29. Hidalgo	451	3 666	3 513	604
30. Aguascalientes	459	3 970	3 939	490
31. Campeche	489	2 051	1 780	760
32. Colima	504	1 690	1 825	369

Nota: La información se refiere a los asuntos jurisdiccionales que conocieron los tribunales colegiados de circuito, del 1 de enero al 31 de diciembre. Las diferencias entre la existencia final registrada en el año 2012 y la existencia inicial registrada en el año 2013 se deben a los ajustes que realizan los órganos jurisdiccionales a los reportes estadísticos en el transcurso del año.

**Asuntos registrados por los tribunales unitarios de circuito,  
por circuito judicial según año y etapa  
2010 a 2013**

Cuadro 4.3  
1a. parte

Circuito judicial	2010			
	Existencia inicial	Asuntos ingresados	Asuntos resueltos	Existencia final
01. Distrito Federal	966	6 196	6 446	716
02. Estado de México	514	2 623	2 647	490
03. Jalisco	1 586	4 178	4 817	947
04. Nuevo León	369	1 974	1 805	538
05. Sonora	421	3 794	3 806	409
06. Puebla	212	1 107	1 147	172
07. Veracruz	365	1 671	1 584	452
08. Coahuila	214	969	1 090	93
09. San Luis Potosí	90	795	790	95
10. Tabasco / Veracruz	299	1 314	1 404	209
11. Michoacán	140	1 165	1 198	107
12. Sinaloa	313	2 470	2 518	265
13. Oaxaca	256	1 632	1 629	259
14. Yucatán	189	768	748	209
15. Baja California	1 052	8 404	8 665	791
16. Guanajuato	399	2 050	2 054	395
17. Chihuahua	395	2 044	2 143	296
18. Morelos	365	780	795	350
19. Tamaulipas	305	1 916	1 921	300
20. Chiapas	196	855	921	130
21. Guerrero	158	896	904	150
22. Querétaro	21	549	520	50
23. Zacatecas	132	346	432	46
24. Nayarit	522	1 177	1 249	450
25. Durango	150	429	542	37
26. Baja California Sur	235	1 017	957	295
27. Quintana Roo	85	764	760	89
28. Tlaxcala	101	460	465	96
29. Hidalgo	108	840	785	163
30. Aguascalientes	78	440	467	51
31. Campeche	72	463	468	67
32. Colima	71	375	392	54

**Asuntos registrados por los tribunales unitarios de circuito,  
por circuito judicial según año y etapa  
2010 a 2013**

Cuadro 4.3  
2a. parte

Circuito judicial	2011			
	Existencia inicial	Asuntos ingresados	Asuntos resueltos	Existencia final
01. Distrito Federal	716	5 445	5 603	558
02. Estado de México	490	2 416	2 370	536
03. Jalisco	947	3 235	3 426	756
04. Nuevo León	538	2 238	2 235	541
05. Sonora	409	3 490	3 520	379
06. Puebla	172	1 044	1 074	142
07. Veracruz	452	2 371	2 094	729
08. Coahuila	93	953	942	104
09. San Luis Potosí	95	952	903	144
10. Tabasco / Veracruz	209	1 358	1 212	355
11. Michoacán	107	907	895	119
12. Sinaloa	265	2 087	2 085	267
13. Oaxaca	259	1 805	1 614	450
14. Yucatán	209	713	766	156
15. Baja California	791	6 745	6 829	707
16. Guanajuato	395	1 932	1 956	371
17. Chihuahua	296	1 835	1 887	244
18. Morelos	350	627	844	133
19. Tamaulipas	300	2 375	2 172	503
20. Chiapas	130	1 064	1 074	120
21. Guerrero	150	807	863	94
22. Querétaro	50	606	573	83
23. Zacatecas	46	360	334	72
24. Nayarit	450	1 247	1 376	321
25. Durango	37	372	342	67
26. Baja California Sur	295	744	859	180
27. Quintana Roo	89	929	878	140
28. Tlaxcala	96	432	431	97
29. Hidalgo	163	601	672	92
30. Aguascalientes	51	480	406	125
31. Campeche	67	458	423	102
32. Colima	54	259	274	39



**Asuntos registrados por los tribunales unitarios de circuito,  
por circuito judicial según año y etapa  
2010 a 2013**

Cuadro 4.3  
3a. parte

Circuito judicial	2012			
	Existencia inicial	Asuntos ingresados	Asuntos resueltos	Existencia final
01. Distrito Federal	558	4 768	4 903	423
02. Estado de México	536	2 750	2 706	580
03. Jalisco	756	2 882	3 052	586
04. Nuevo León	541	2 516	2 262	795
05. Sonora	379	3 658	3 666	371
06. Puebla	142	1 302	1 241	203
07. Veracruz	729	2 550	2 334	945
08. Coahuila	104	1 188	1 163	129
09. San Luis Potosí	144	924	967	101
10. Tabasco / Veracruz	355	1 337	1 280	412
11. Michoacán	119	1 361	1 262	218
12. Sinaloa	267	2 063	2 111	219
13. Oaxaca	450	1 778	1 874	354
14. Yucatán	156	721	631	246
15. Baja California	707	6 440	6 639	508
16. Guanajuato	371	1 998	1 855	514
17. Chihuahua	244	1 858	1 853	249
18. Morelos	133	701	565	269
19. Tamaulipas	503	2 412	2 488	427
20. Chiapas	120	1 014	992	142
21. Guerrero	94	1 153	1 088	159
22. Querétaro	83	618	668	33
23. Zacatecas	72	572	550	94
24. Nayarit	321	1 233	1 342	212
25. Durango	67	397	398	66
26. Baja California Sur	180	553	665	68
27. Quintana Roo	140	1 020	1 026	134
28. Tlaxcala	97	541	559	79
29. Hidalgo	92	712	653	151
30. Aguascalientes	125	570	598	97
31. Campeche	102	466	523	45
32. Colima	39	414	356	97

**Asuntos registrados por los tribunales unitarios de circuito,  
por circuito judicial según año y etapa  
2010 a 2013**

Cuadro 4.3  
4a. parte y última

Circuito judicial	2013			
	Existencia inicial	Asuntos ingresados	Asuntos resueltos	Existencia final
01. Distrito Federal	423	4 676	4 537	562
02. Estado de México	580	3 081	2 965	696
03. Jalisco	586	2 963	2 846	703
04. Nuevo León	795	1 951	2 302	444
05. Sonora	371	2 554	2 646	279
06. Puebla	203	1 146	1 172	177
07. Veracruz	945	2 406	2 846	505
08. Coahuila	129	1 091	1 041	179
09. San Luis Potosí	101	769	775	95
10. Tabasco / Veracruz	412	1 327	1 557	182
11. Michoacán	218	1 177	1 221	174
12. Sinaloa	219	1 685	1 723	181
13. Oaxaca	354	1 600	1 645	309
14. Yucatán	246	635	745	136
15. Baja California	493	5 224	5 177	540
16. Guanajuato	514	1 906	2 068	352
17. Chihuahua	249	1 755	1 757	247
18. Morelos	269	718	690	297
19. Tamaulipas	427	2 093	2 105	415
20. Chiapas	142	977	994	125
21. Guerrero	159	1 004	980	183
22. Querétaro	33	403	413	23
23. Zacatecas	94	560	570	84
24. Nayarit	212	1 047	1 099	160
25. Durango	66	314	323	57
26. Baja California Sur	68	444	474	38
27. Quintana Roo	134	671	703	102
28. Tlaxcala	79	447	405	121
29. Hidalgo	151	723	817	57
30. Aguascalientes	97	437	473	61
31. Campeche	45	541	507	79
32. Colima	97	323	368	52

Nota: La información se refiere a los asuntos jurisdiccionales que conocieron los tribunales unitarios de circuito, del 1 de enero al 31 de diciembre. Las diferencias entre la existencia final registrada en el año 2012 y la existencia inicial registrada en el año 2013 se deben a los ajustes que realizan los órganos jurisdiccionales a los reportes estadísticos en el transcurso del año.

**Asuntos registrados por los juzgados de distrito,  
por circuito judicial según año y etapa  
2010 a 2013**

Cuadro 4.4  
1a. parte

Circuito judicial	2010			
	Existencia inicial	Asuntos ingresados	Asuntos resueltos	Existencia final
01. Distrito Federal	16 169	106 910	107 057	16 022
02. Estado de México	6 268	29 412	29 880	5 800
03. Jalisco	8 083	39 871	40 440	7 514
04. Nuevo León	3 803	16 154	17 097	2 860
05. Sonora	3 148	13 982	13 862	3 268
06. Puebla	3 693	22 098	21 798	3 993
07. Veracruz	4 294	19 384	19 412	4 266
08. Coahuila	2 411	10 847	11 105	2 153
09. San Luis Potosí	1 675	9 621	9 736	1 560
10. Tabasco / Veracruz	2 402	14 739	13 761	3 380
11. Michoacán	2 474	10 127	10 888	1 713
12. Sinaloa	3 483	12 212	12 596	3 099
13. Oaxaca	1 803	13 863	13 562	2 104
14. Yucatán	1 777	8 152	7 910	2 019
15. Baja California	5 335	24 922	24 520	5 737
16. Guanajuato	3 255	15 570	15 549	3 276
17. Chihuahua	2 586	11 872	12 261	2 197
18. Morelos	1 958	12 347	12 426	1 879
19. Tamaulipas	3 160	18 261	18 504	2 917
20. Chiapas	2 356	13 923	13 686	2 593
21. Guerrero	3 105	15 694	15 588	3 211
22. Querétaro	1 446	9 382	9 281	1 547
23. Zacatecas	352	2 115	2 128	339
24. Nayarit	1 799	7 304	7 478	1 625
25. Durango	819	4 845	4 908	756
26. Baja California Sur	1 140	4 288	4 639	789
27. Quintana Roo	3 211	11 461	11 358	3 314
28. Tlaxcala	1 704	5 151	5 211	1 644
29. Hidalgo	1 269	7 589	7 359	1 499
30. Aguascalientes	957	5 901	6 177	681
31. Campeche	456	2 820	2 764	512
32. Colima	823	4 044	4 228	639

**Asuntos registrados por los juzgados de distrito,  
por circuito judicial según año y etapa  
2010 a 2013**

Cuadro 4.4  
2a. parte

Circuito judicial	2011			
	Existencia inicial	Asuntos ingresados	Asuntos resueltos	Existencia final
01. Distrito Federal	16 022	99 723	99 868	15 877
02. Estado de México	5 800	31 456	30 638	6 618
03. Jalisco	7 514	43 664	42 466	8 712
04. Nuevo León	2 860	19 773	18 603	4 030
05. Sonora	3 268	15 312	14 257	4 323
06. Puebla	3 993	23 857	22 602	5 248
07. Veracruz	4 266	22 532	20 935	5 863
08. Coahuila	2 153	11 919	11 488	2 584
09. San Luis Potosí	1 560	10 752	10 490	1 822
10. Tabasco / Veracruz	3 380	16 132	15 836	3 676
11. Michoacán	1 713	9 587	9 434	1 866
12. Sinaloa	3 099	14 074	13 948	3 225
13. Oaxaca	2 104	14 953	13 934	3 123
14. Yucatán	2 019	8 662	8 813	1 868
15. Baja California	5 737	24 804	24 321	6 220
16. Guanajuato	3 276	16 337	16 546	3 067
17. Chihuahua	2 197	14 470	14 156	2 511
18. Morelos	1 879	13 354	12 365	2 868
19. Tamaulipas	2 917	17 122	16 104	3 935
20. Chiapas	2 593	14 454	13 881	3 166
21. Guerrero	3 211	14 630	14 860	2 981
22. Querétaro	1 547	10 368	10 139	1 776
23. Zacatecas	339	2 286	2 092	533
24. Nayarit	1 625	7 380	7 263	1 742
25. Durango	756	4 534	4 567	723
26. Baja California Sur	789	4 716	4 471	1 034
27. Quintana Roo	3 314	11 186	11 530	2 970
28. Tlaxcala	1 644	5 305	5 307	1 642
29. Hidalgo	1 499	7 939	7 399	2 039
30. Aguascalientes	681	6 919	6 594	1 006
31. Campeche	512	3 509	3 401	620
32. Colima	639	4 132	3 949	822

**Asuntos registrados por los juzgados de distrito,  
por circuito judicial según año y etapa  
2010 a 2013**

Cuadro 4.4  
3a. parte

Circuito judicial	2012			
	Existencia inicial	Asuntos ingresados	Asuntos resueltos	Existencia final
01. Distrito Federal	15 877	102 011	98 862	19 026
02. Estado de México	6 618	30 493	30 722	6 389
03. Jalisco	8 712	44 501	44 047	9 166
04. Nuevo León	4 030	24 207	24 061	4 176
05. Sonora	4 323	14 916	15 735	3 504
06. Puebla	5 248	26 269	25 932	5 585
07. Veracruz	5 863	27 621	26 411	7 073
08. Coahuila	2 584	19 007	18 608	2 983
09. San Luis Potosí	1 822	10 352	10 633	1 541
10. Tabasco / Veracruz	3 676	17 353	17 202	3 827
11. Michoacán	1 866	10 150	9 837	2 179
12. Sinaloa	3 225	13 022	13 145	3 102
13. Oaxaca	3 123	15 916	15 950	3 089
14. Yucatán	1 868	8 306	8 318	1 856
15. Baja California	6 220	21 416	23 151	4 485
16. Guanajuato	3 067	16 521	16 480	3 108
17. Chihuahua	2 511	14 908	14 576	2 843
18. Morelos	2 868	14 966	15 049	2 785
19. Tamaulipas	3 935	18 168	18 081	4 022
20. Chiapas	3 166	14 437	15 029	2 574
21. Guerrero	2 981	14 067	14 223	2 825
22. Querétaro	1 776	11 006	11 222	1 560
23. Zacatecas	533	2 346	2 332	547
24. Nayarit	1 742	9 053	8 926	1 869
25. Durango	723	4 700	4 490	933
26. Baja California Sur	1 034	4 508	4 577	965
27. Quintana Roo	2 970	10 561	11 107	2 424
28. Tlaxcala	1 642	5 811	5 822	1 631
29. Hidalgo	2 039	8 271	7 904	2 406
30. Aguascalientes	1 006	7 921	7 855	1 072
31. Campeche	620	3 527	3 333	814
32. Colima	822	4 540	4 455	907

**Asuntos registrados por los juzgados de distrito,  
por circuito judicial según año y etapa  
2010 a 2013**

Cuadro 4.4  
4a. parte y última

Circuito judicial	2013			
	Existencia inicial	Asuntos ingresados	Asuntos resueltos	Existencia final
01. Distrito Federal	19 205	100 499	101 746	17 958
02. Estado de México	6 389	31 704	31 495	6 598
03. Jalisco	9 170	46 095	45 325	9 940
04. Nuevo León	4 176	18 537	18 149	4 564
05. Sonora	3 489	26 578	20 926	9 141
06. Puebla	5 585	34 469	27 879	12 175
07. Veracruz	7 073	23 357	24 053	6 377
08. Coahuila	2 983	17 971	16 804	4 150
09. San Luis Potosí	1 541	10 471	10 233	1 779
10. Tabasco / Veracruz	3 827	17 249	17 003	4 073
11. Michoacán	2 179	9 789	9 531	2 437
12. Sinaloa	3 102	21 345	17 613	6 834
13. Oaxaca	3 089	13 860	13 662	3 287
14. Yucatán	1 856	8 463	8 320	1 999
15. Baja California	4 485	19 327	18 828	4 984
16. Guanajuato	3 108	16 182	16 066	3 224
17. Chihuahua	2 843	14 185	13 984	3 044
18. Morelos	2 785	16 030	14 756	4 059
19. Tamaulipas	4 022	16 476	16 608	3 890
20. Chiapas	2 574	14 330	13 860	3 044
21. Guerrero	2 825	13 950	13 174	3 601
22. Querétaro	1 560	14 057	13 317	2 300
23. Zacatecas	547	2 150	2 157	540
24. Nayarit	1 869	8 857	8 817	1 909
25. Durango	933	5 076	5 057	952
26. Baja California Sur	965	3 864	3 904	925
27. Quintana Roo	2 424	12 892	11 934	3 382
28. Tlaxcala	1 631	8 172	7 322	2 481
29. Hidalgo	2 406	7 538	7 920	2 024
30. Aguascalientes	1 072	8 817	8 614	1 275
31. Campeche	814	3 420	3 412	822
32. Colima	907	4 863	4 555	1 215

Nota: La información se refiere a los asuntos jurisdiccionales que conocieron los juzgados de distrito, del 1 de enero al 31 de diciembre. Las diferencias entre la existencia final registrada en el año 2012 y la existencia inicial registrada en el año 2013 se deben a los ajustes que realizan los órganos jurisdiccionales a los reportes estadísticos en el transcurso del año.

**Asuntos registrados por los tribunales colegiados de circuito,  
por año y etapa según tipo de procedimiento  
2010 a 2013**

Cuadro 4.5  
1a. parte

<b>Año</b>	<b>Amparo Directo</b>	<b>Amparo en Revisión</b>	<b>Conflictos competenciales</b>	<b>Impedimentos</b>	<b>Revisión Contenciosa Administrativa</b>	<b>Queja</b>	<b>Revisión Fiscal</b>
<b>2010</b>							
Existencia inicial	42 136	28 713	433	148	347	2 148	6 161
Asuntos ingresados	167 555	86 929	3 019	2 040	2 811	16 420	26 146
Asuntos resueltos	163 508	82 067	2 880	2 038	2 908	16 306	26 653
Existencia final	46 183	33 575	572	150	250	2 262	5 654
<b>2011</b>							
Existencia inicial	46 183	33 575	572	150	250	2 262	5 654
Asuntos ingresados	177 868	89 575	3 499	2 181	3 007	16 618	26 505
Asuntos resueltos	171 249	96 618	3 394	2 169	3 204	16 202	25 095
Existencia final	52 802	26 532	677	162	53	2 678	7 064
<b>2012</b>							
Existencia inicial	52 802	26 532	677	162	53	2 678	7 064
Asuntos ingresados	187 440	84 453	4 341	3 379	2 319	18 414	27 201
Asuntos resueltos	186 096	91 361	4 418	3 373	2 104	18 437	28 798
Existencia final	54 146	19 624	600	168	268	2 655	5 467
<b>2013</b>							
Existencia inicial	54 146	19 626	600	168	268	2 655	5 467
Asuntos ingresados	208 054	81 110	4 463	3 110	3 922	32 142	27 263
Asuntos resueltos	201 849	80 764	4 447	3 086	3 678	29 937	27 654
Existencia final	60 351	19 972	616	192	512	4 860	5 076

**Asuntos registrados por los tribunales colegiados de circuito,  
por año y etapa según tipo de procedimiento  
2010 a 2013**

Cuadro 4.5  
2a. parte y última

Año	Conflictos de acumulación	Reclamaciones	Incidente de Inejecución	Repetición del Acto Reclamado	Inconformidades	Reconocimiento de Inocencia	Varios
<b>2010</b>							
Existencia inicial	3	361	705	48	442	10	214
Asuntos ingresados	22	3 110	5 072	173	2 522	47	3 282
Asuntos resueltos	23	3 016	4 957	181	2 533	47	3 176
Existencia final	2	455	820	40	431	10	320
<b>2011</b>							
Existencia inicial	2	455	820	40	431	10	320
Asuntos ingresados	11	3 562	5 213	224	2 363	40	3 297
Asuntos resueltos	6	3 665	4 796	202	2 377	38	3 377
Existencia final	7	352	1 237	62	417	12	240
<b>2012</b>							
Existencia inicial	7	352	1 237	62	417	12	240
Asuntos ingresados	23	3 619	12 359	226	2 817	55	3 927
Asuntos resueltos	24	3 568	12 188	223	2 741	45	3 888
Existencia final	6	403	1 408	65	493	22	279
<b>2013</b>							
Existencia inicial	6	405	1 408	66	493	22	279
Asuntos ingresados	16	4 811	6 824	313	3 403	58	2 788
Asuntos resueltos	21	4 715	7 337	319	3 333	59	2 929
Existencia final	1	501	895	60	563	21	138

Nota: La información se refiere a los asuntos jurisdiccionales que conocieron los tribunales colegiados de circuito, del 1 de enero al 31 de diciembre. Las diferencias entre la existencia final registrada en el año 2012 y la existencia inicial registrada en el año 2013 se deben a los ajustes que realizan los órganos jurisdiccionales a los reportes estadísticos en el transcurso del año.



**Asuntos registrados por los tribunales unitarios de circuito,  
por año y etapa según tipo de procedimiento  
2010 a 2013**

Cuadro 4.6

<b>Año</b>		<b>Procesos Federales Penales en Segunda Instancia</b>	<b>Procesos Federales Administrativos y Civiles en Segunda Instancia</b>
<b>Etapa</b>	<b>Amparo Indirecto</b>		
<b>2010</b>			
Existencia inicial	738	8 926	715
Asuntos ingresados	4 151	46 351	3 959
Asuntos resueltos	4 190	47 868	4 011
Existencia final	699	7 409	663
<b>2011</b>			
Existencia inicial	699	7 409	663
Asuntos ingresados	3 850	42 725	4 312
Asuntos resueltos	3 826	42 769	4 337
Existencia final	723	7 365	638
<b>2012</b>			
Existencia inicial	723	7 365	638
Asuntos ingresados	4 197	43 709	4 564
Asuntos resueltos	4 039	43 653	4 578
Existencia final	881	7 421	624
<b>2013</b>			
Existencia inicial	881	7 406	624
Asuntos ingresados	4 807	37 437	4 404
Asuntos resueltos	4 524	38 997	4 423
Existencia final	1 164	5 846	605

Nota: La información se refiere a los asuntos jurisdiccionales que conocieron los tribunales unitarios de circuito del 1 de enero al 31 de diciembre. Las diferencias entre la existencia final registrada en el año 2012 y la existencia inicial registrada en el año 2013 se deben a los ajustes que realizan los órganos jurisdiccionales a los reportes estadísticos en el transcurso del año.

**Asuntos registrados por los juzgados de distrito,  
por año y etapa según tipo de procedimiento  
2010 a 2013**

Cuadro 4.7

Año	Amparo Indirecto	Causa Penal	Procesos Administrativos y Civiles Federales	Juicio Oral Mercantil	Medidas Precautorias	Procedimiento de Extradición	Extinción de Dominio
<b>2010</b>							
Existencia inicial	62 449	18 840	15 618	0	0	307	0
Asuntos ingresados	404 896	59 752	35 563	0	4 509	138	3
Asuntos resueltos	410 720	59 169	32 669	0	4 509	100	2
Existencia final	56 625	19 423	18 512	0	0	345	1
<b>2011</b>							
Existencia inicial	56 625	19 423	18 512	0	0	345	1
Asuntos ingresados	425 967	61 294	34 714	0	3 652	187	27
Asuntos resueltos	415 052	59 221	34 207	0	3 649	118	10
Existencia final	67 540	21 496	19 019	0	3	414	18
<b>2012</b>							
Existencia inicial	67 540	21 496	19 019	0	3	414	18
Asuntos ingresados	452 354	57 278	35 868	452	4 774	113	12
Asuntos resueltos	448 890	58 244	35 736	307	4 777	102	19
Existencia final	71 004	20 530	19 151	145	0	425	11
<b>2013</b>							
Existencia inicial	71 176	20 529	19 148	145	0	425	11
Asuntos ingresados	487 166	42 739	33 783	2 454	4 304	120	7
Asuntos resueltos	460 886	44 637	35 462	1 617	4 304	108	10
Existencia final	97 456	18 631	17 469	982	0	437	8

Nota: La información se refiere a los asuntos jurisdiccionales que conocieron los juzgados de distrito, del 1 de enero al 31 de diciembre. Las diferencias entre la existencia final registrada en el año 2012 y la existencia inicial registrada en el año 2013 se deben a los ajustes que realizan los órganos jurisdiccionales a los reportes estadísticos en el transcurso del año.

**Asuntos resueltos por los tribunales colegiados de circuito, tribunales unitarios de circuito y juzgados de distrito, por órgano y tipo de proceso según año, duración del proceso y tipo de resolución 2010 a 2013**

Cuadro 4.8  
1a. parte

Órgano	2010			2011		
	Duración del proceso (días naturales)	Resolución		Duración del proceso (días naturales)	Resolución	
		Sentencia	Otras		Sentencia	Otras
<b>Tribunales colegiados de circuito</b>						
Amparo Directo	99	111	22	101	113	20
Amparos en Revisión	129	139	57	157	168	70
Conflictos Competenciales	66	71	45	66	71	43
Impedimentos	25	27	15	28	33	14
Revisiones Contencioso Administrativas	59	86	51	23	107	17
Quejas	56	62	49	54	65	43
Revisiones Fiscales	97	108	73	89	100	72
Conflictos de Acumulación entre Jueces de Distrito	83	73	91	118	179	88
Reclamaciones	47	50	35	45	49	32
Incidentes de Inejecución por Acuerdo 5/2001 del Tribunal Pleno SCJN	56	54	56	63	59	64
Denuncia de Repetición del Acto Reclamado	99	98	101	79	85	69
Inconformidad (Acuerdo 5/2001 del Tribunal Pleno SCJN)	63	67	39	71	75	52
Incidente de Reconocimiento de Inocencia (Acuerdo 5/2001 del Tribunal Pleno SCJN)	97	121	68	93	106	62
<b>Tribunales unitarios de circuito</b>						
Amparo Indirecto	66	76	16	72	88	20
Procesos Penales Federales en Segunda Instancia	68	70	45	61	63	37
Procesos Administrativos o Civiles en Segunda Instancia	68	90	25	64	84	20
<b>Juzgados de distrito</b>						
Amparo Indirecto	76	92	37	63	74	33
Causa Penal	372	377	364	334	336	336
Procesos Administrativos o Civiles	178	310	154	193	329	166

**Asuntos resueltos por los tribunales colegiados de circuito, tribunales unitarios de circuito y juzgados de distrito, por órgano y tipo de proceso según año, duración del proceso y tipo de resolución 2010 a 2013**

Cuadro 4.8  
2a. parte y última

Órgano	2012			2013		
	Duración del proceso (días naturales)	Resolución		Duración del proceso (días naturales)	Resolución	
Tipo de proceso		Sentencia	Otras		Sentencia	Otras
<b>Tribunales colegiados de circuito</b>						
Amparo Directo	105	117	23	105	118	13
Amparos en Revisión	112	119	57	86	92	8
Conflictos Competenciales	61	67	34	53	60	9
Impedimentos	23	40	7	21	39	4
Revisiones Contencioso Administrativas	17	86	14	53	80	47
Quejas	57	70	44	52	61	28
Revisiones Fiscales	88	106	70	76	107	57
Conflictos de Acumulación entre Jueces de Distrito	99	118	69	119	119	0
Reclamaciones	41	46	27	40	44	18
Incidentes de Inejecución por Acuerdo 5/2001 del Tribunal Pleno SCJN	62	54	64	74	77	30
Denuncia de Repetición del Acto Reclamado	89	93	82	71	81	10
Inconformidad (Acuerdo 5/2001 del Tribunal Pleno SCJN)	63	67	39	58	68	4
Incidente de Reconocimiento de Inocencia (Acuerdo 5/2001 del Tribunal Pleno SCJN)	87	139	33	114	148	10
<b>Tribunales unitarios de circuito</b>						
Amparo Indirecto	75	87	21	81	97	13
Procesos Penales Federales en Segunda Instancia	68	71	36	69	72	28
Procesos Administrativos o Civiles en Segunda Instancia	58	78	17	60	73	17
<b>Juzgados de distrito</b>						
Amparo Indirecto	62	79	22	69	89	24
Causa Penal	318	327	301	331	370	259
Procesos Administrativos o Civiles	195	338	165	199	314	171

Nota: La información se refiere a los asuntos jurisdiccionales resueltos por los tribunales colegiados de circuito, los tribunales unitarios de circuito y los juzgados de distrito, del 1 de enero al 31 de diciembre.

**Expedientes en materia penal en los tribunales colegiados de circuito, tribunales unitarios de circuito y juzgados de distrito, por año y etapa según órgano 2010 a 2013**

Cuadro 4.9

<b>Año</b>	<b>Tribunales colegiados de circuito</b>	<b>Tribunales unitarios de circuito</b>	<b>Juzgados de distrito</b>
<b>Etapa</b>			
<b>2010</b>			
En trámite al inicio del año	9 443	9 496	33 791
Ingresados durante el año	41 618	49 748	209 231
Resueltos durante el año	40 250	51 303	207 922
En trámite al cierre del año	10 811	7 941	35 100
<b>2011</b>			
En trámite al inicio del año	10 811	7 941	35 100
Ingresados durante el año	39 898	45 714	213 468
Resueltos durante el año	40 432	45 718	208 153
En trámite al cierre del año	10 277	7 937	40 415
<b>2012</b>			
En trámite al inicio del año	10 277	7 937	40 415
Ingresados durante el año	41 361	46 979	222 950
Resueltos durante el año	42 303	46 760	220 881
En trámite al cierre del año	9 335	8 156	42 484
<b>2013</b>			
En trámite al inicio del año	9 336	8 141	42 461
Ingresados durante el año	42 843	41 292	202 430
Resueltos durante el año	42 768	42 632	201 185
En trámite al cierre del año	9 411	6 801	43 706

Nota: La información se refiere a los expedientes en materia penal conocidos por los tribunales colegiados de circuito, los tribunales unitarios de circuito y los juzgados de distrito, del 1 de enero al 31 de diciembre. Las diferencias entre la existencia final registrada en el año 2012 y la existencia inicial registrada en el año 2013 se deben a los ajustes que realizan los órganos jurisdiccionales a los reportes estadísticos en el transcurso del año.

**Delitos registrados en las causas penales en los juzgados de distrito, por año según etapa 2010 a 2013**

Cuadro 4.10

<b>Año</b>	<b>En causas penales ingresadas</b>	<b>En causas penales resueltas</b>
2010	99 071	230 263
2011	98 725	213 708
2012	91 485	199 968
2013	81 023	162 518

Nota: La información se refiere a los delitos registrados en las causas penales ingresadas y resueltas por los juzgados de distrito, del 1 de enero al 31 de diciembre.

**Delitos registrados en las causas penales en los juzgados de distrito,  
por género del delito según año y etapa  
2010 a 2013**

Cuadro 4.11  
1a. parte

Género de los delitos del fuero federal	2010			
	En causas penales en trámite al inicio del año	En causas penales ingresadas durante el año	En causas penales resueltas durante el año	En causas penales en trámite al cierre del año
Delitos Contra la Seguridad de la Nación	53	93	169	24
Delitos Contra el Derecho Internacional	0	1	2	0
Delitos Contra la Humanidad	2	4	8	0
Delitos Contra la Seguridad Pública	226	1 153	1 075	246
Delitos en Materia de Vías de Comunicación y Correspondencia	233	687	1 554	229
Delitos Contra la Autoridad	188	389	986	133
Delitos Contra la Salud	15 181	42 196	107 681	15 292
Delitos Contra el libre desarrollo de la personalidad	4	35	25	3
Revelación de secretos y acceso ilícito a sistemas y equipos de informática	0	12	28	10
Delitos Cometidos por Servidores Públicos	515	1 393	3 092	427
Delitos Cometidos contra la administración de justicia	186	296	823	100
Responsabilidad Profesional	31	135	239	34
Falsedad	1 625	2 280	6 463	929
Delitos Contra la Economía Pública	175	380	821	123
Delitos Contra la Libertad y el Normal Desarrollo Psicosexual	29	160	229	37
Delitos Contra el Estado Civil y Bigamia	1	1	1	1
Delitos en Materia de Inhumaciones y Exhumaciones	0	0	2	4
Delitos Contra la Paz y Seguridad de las Personas	31	69	123	15
Delitos Contra la Vida y la Integridad Corporal	340	848	1 647	180
Delitos Contra el Honor	31	18	89	3
Privación Ilegal de la Libertad y de otras Garantías	187	1 158	1 523	151
Delitos en Contra de las Personas en su Patrimonio	1 069	4 145	7 827	1 100
Encubrimiento y Operaciones con Recursos de Procedencia Ilícita	86	553	746	127
Delitos Electorales y en Materia de Registro Nacional de Ciudadanos	213	946	1 509	343
Delitos Contra el Ambiente y la Gestión Ambiental	548	1 514	3 613	423
De los Delitos en Materia de Derechos de Autor	154	673	1 348	86
Código de Justicia Militar	0	2	17	3
Código Fiscal de la Federación	1 224	2 859	6 507	1 234
Ley General de Población	766	1 558	4 241	769
Ley de Migración	0	0	0	0
Ley Federal de Armas de Fuego y Explosivos	10 256	27 482	65 257	10 366
Ley de Concursos Mercantiles	5	4	20	4
Ley Federal Contra la Delincuencia Organizada	909	5 442	7 052	969
Leyes que preven delitos bancarios y financieros	228	891	1 886	217
Leyes que preven delitos en materia de invenciones y marcas	12	47	99	10
Leyes que preven delitos en materia de propiedad intelectual	23	50	130	8
Ley Federal sobre Monumentos y Zonas Arqueológicas, Artísticos e Históricas	17	63	138	9
Ley sobre Delitos de Imprenta	2	3	8	2
Ley Federal de Juegos y Sorteos	23	52	112	15
Otros	228	1 479	3 173	287

**Delitos registrados en las causas penales en los juzgados de distrito,  
por género del delito según año y etapa  
2010 a 2013**

Cuadro 4.11  
2a. parte

Género de los delitos del fuero federal	2011			
	En causas penales en trámite al inicio del año	En causas penales ingresadas durante el año	En causas penales resueltas durante el año	En causas penales en trámite al cierre del año
Delitos Contra la Seguridad de la Nación	24	90	144	22
Delitos Contra el Derecho Internacional	0	1	1	0
Delitos Contra la Humanidad	0	0	0	0
Delitos Contra la Seguridad Pública	246	962	885	399
Delitos en Materia de Vías de Comunicación y Correspondencia	229	714	1 278	302
Delitos Contra la Autoridad	133	534	883	212
Delitos Contra la Salud	15 292	38 109	97 885	17 284
Delitos Contra el libre desarrollo de la personalidad	3	41	17	12
Revelación de secretos y acceso ilícito a sistemas y equipos de informática	10	17	36	6
Delitos Cometidos por Servidores Públicos	427	1 496	2 891	462
Delitos Cometidos contra la administración de justicia	100	390	780	131
Responsabilidad Profesional	34	106	252	40
Falsedad	929	2 150	4 822	902
Delitos Contra la Economía Pública	123	365	699	308
Delitos Contra la Libertad y el Normal Desarrollo Psicosexual	37	175	265	59
Delitos Contra el Estado Civil y Bigamia	1	0	3	1
Delitos en Materia de Inhumaciones y Exhumaciones	4	2	7	4
Delitos Contra la Paz y Seguridad de las Personas	15	105	166	29
Delitos Contra la Vida y la Integridad Corporal	180	796	1 311	331
Delitos Contra el Honor	3	12	18	4
Privación Ilegal de la Libertad y de otras Garantías	151	1 249	1 231	179
Delitos en Contra de las Personas en su Patrimonio	1 100	4 347	7 875	1 419
Encubrimiento y Operaciones con Recursos de Procedencia Ilícita	127	537	819	148
Delitos Electorales y en Materia de Registro Nacional de Ciudadanos	343	1 151	2 125	473
Delitos Contra el Ambiente y la Gestión Ambiental	423	1 497	3 214	541
De los Delitos en Materia de Derechos de Autor	86	680	923	168
Código de Justicia Militar	3	1	7	1
Código Fiscal de la Federación	1 234	4 476	7 975	1 911
Ley General de Población	769	964	3 058	960
Ley de Migración	0	339	210	75
Ley Federal de Armas de Fuego y Explosivos	10 366	29 508	62 024	13 899
Ley de Concursos Mercantiles	4	1	18	0
Ley Federal Contra la Delincuencia Organizada	969	5 615	6 626	1 152
Leyes que previenen delitos bancarios y financieros	217	841	1 798	223
Leyes que previenen delitos en materia de invenciones y marcas	10	38	88	5
Leyes que previenen delitos en materia de propiedad intelectual	8	37	54	12
Ley Federal sobre Monumentos y Zonas Arqueológicas, Artísticas e Históricas	9	56	103	17
Ley sobre Delitos de Imprenta	2	2	8	0
Ley Federal de Juegos y Sorteos	15	117	146	19
Otros	287	1 204	3 063	282



**Delitos registrados en las causas penales en los juzgados de distrito,  
por género del delito según año y etapa  
2010 a 2013**

Cuadro 4.11  
3a. parte

Género de los delitos del fuero federal	2012			
	En causas penales en trámite al inicio del año	En causas penales ingresadas durante el año	En causas penales resueltas durante el año	En causas penales en trámite al cierre del año
Delitos Contra la Seguridad de la Nación	22	51	63	43
Delitos Contra el Derecho Internacional	0	0	0	0
Delitos Contra la Humanidad	0	0	1	0
Delitos Contra la Seguridad Pública	399	1 015	1 124	1 052
Delitos en Materia de Vías de Comunicación y Correspondencia	302	637	1 261	338
Delitos Contra la Autoridad	212	542	1 099	159
Delitos Contra la Salud	17 284	30 522	84 486	19 627
Delitos Contra el libre desarrollo de la personalidad	12	42	45	45
Revelación de secretos y acceso ilícito a sistemas y equipos de informática	6	8	25	1
Delitos Cometidos por Servidores Públicos	462	1 946	3 697	625
Delitos Cometidos contra la administración de justicia	131	544	1 025	180
Responsabilidad Profesional	40	140	296	54
Falsedad	902	1 881	4 092	937
Delitos Contra la Economía Pública	308	453	958	291
Delitos Contra la Libertad y el Normal Desarrollo Psicosexual	59	187	284	128
Delitos Contra el Estado Civil y Bigamia	1	0	1	0
Delitos en Materia de Inhumaciones y Exhumaciones	4	45	45	17
Delitos Contra la Paz y Seguridad de las Personas	29	134	164	84
Delitos Contra la Vida y la Integridad Corporal	331	1 205	1 827	761
Delitos Contra el Honor	4	22	24	14
Privación Ilegal de la Libertad y de otras Garantías	179	1 419	1 552	914
Delitos en Contra de las Personas en su Patrimonio	1 419	4 937	8 903	2 451
Encubrimiento y Operaciones con Recursos de Procedencia Ilícita	148	723	847	436
Delitos Electorales y en Materia de Registro Nacional de Ciudadanos	473	1 533	1 632	700
Delitos Contra el Ambiente y la Gestión Ambiental	541	1 421	2 979	805
De los Delitos en Materia de Derechos de Autor	168	577	932	235
Código de Justicia Militar	1	177	44	42
Código Fiscal de la Federación	1 911	4 293	9 133	1 900
Ley General de Población	960	250	1 814	314
Ley de Migración	75	819	852	256
Ley Federal de Armas de Fuego y Explosivos	13 899	27 201	59 722	21 600
Ley de Concursos Mercantiles	0	8	14	4
Ley Federal Contra la Delincuencia Organizada	1 152	6 476	6 953	4 423
Leyes que preven delitos bancarios y financieros	223	1 125	1 862	328
Leyes que preven delitos en materia de invenciones y marcas	5	37	31	17
Leyes que preven delitos en materia de propiedad intelectual	12	43	104	14
Ley Federal sobre Monumentos y Zonas Arqueológicas, Artísticos e Históricas	17	100	153	16
Ley sobre Delitos de Imprenta	0	2	4	0
Ley Federal de Juegos y Sorteos	19	191	181	87
Otros	282	779	1 739	395

**Delitos registrados en las causas penales en los juzgados de distrito,  
por género del delito según año y etapa  
2010 a 2013**

Cuadro 4.11  
4a. parte y última

Género de los delitos del fuero federal	2013			
	En causas penales en trámite al inicio del año	En causas penales ingresadas durante el año	En causas penales resueltas durante el año	En causas penales en trámite al cierre del año
Delitos Contra la Seguridad de la Nación	43	95	114	47
Delitos Contra el Derecho Internacional	0	0	0	1
Delitos Contra la Humanidad	0	1	1	0
Delitos Contra la Seguridad Pública	1 052	686	1 003	973
Delitos en Materia de Vías de Comunicación y Correspondencia	338	460	832	220
Delitos Contra la Autoridad	159	483	710	165
Delitos Contra la Salud	19 627	17 862	49 208	12 817
Delitos Contra el libre desarrollo de la personalidad	45	79	120	58
Revelación de secretos y acceso ilícito a sistemas y equipos de informática	1	6	5	2
Delitos Cometidos por Servidores Públicos	625	1 843	2 107	446
Delitos Cometidos contra la administración de justicia	180	546	731	102
Responsabilidad Profesional	54	168	188	66
Falsedad	937	1 974	2 940	559
Delitos Contra la Economía Pública	291	609	698	180
Delitos Contra la Libertad y el Normal Desarrollo Psicosexual	128	322	380	85
Delitos Contra el Estado Civil y Bigamia	0	1	1	0
Delitos en Materia de Inhumaciones y Exhumaciones	17	56	37	26
Delitos Contra la Paz y Seguridad de las Personas	84	130	148	78
Delitos Contra la Vida y la Integridad Corporal	761	988	1 033	688
Delitos Contra el Honor	14	4	4	0
Privación Ilegal de la Libertad y de otras Garantías	914	1 858	1 582	1 955
Delitos en Contra de las Personas en su Patrimonio	2 451	4 703	6 967	1 698
Encubrimiento y Operaciones con Recursos de Procedencia Ilícita	436	508	561	487
Delitos Electorales y en Materia de Registro Nacional de Ciudadanos	700	856	1 138	80
Delitos Contra el Ambiente y la Gestión Ambiental	805	1 580	2 463	387
De los Delitos en Materia de Derechos de Autor	235	368	557	52
Código de Justicia Militar	42	30	19	31
Código Fiscal de la Federación	1 900	3 079	5 445	647
Ley General de Población	314	185	1 507	210
Ley de Migración	256	909	864	246
Ley Federal de Armas de Fuego y Explosivos	21 600	26 743	57 380	17 712
Ley de Concursos Mercantiles	4	3	16	1
Ley Federal Contra la Delincuencia Organizada	4 423	4 027	4 454	6 475
Leyes que preven delitos bancarios y financieros	328	469	1 184	112
Leyes que preven delitos en materia de invenciones y marcas	17	30	41	5
Leyes que preven delitos en materia de propiedad intelectual	14	18	37	3
Ley Federal sobre Monumentos y Zonas Arqueológicas, Artísticos e Históricas	16	29	40	7
Ley sobre Delitos de Imprenta	0	0	0	11
Ley Federal de Juegos y Sorteos	87	50	47	26
Otros	395	9 265	17 956	12 597

Nota: La información se refiere a los delitos registrados en las causas penales de los juzgados de distrito, del 1 de enero al 31 de diciembre. El número de delitos registrados en las causas penales puede variar a lo largo de las etapas del proceso judicial, debido a su reclasificación. Por tal razón, la igualdad de existencia inicial + ingresos = egresos + existencia final no aplica al número de delitos.

**Procesados registrados en las causas penales ingresadas  
en los juzgados de distrito, por año según sexo  
2010 a 2013**

Cuadro 4.12

Año	Total	Sexo		
		Hombres	Mujeres	No identificado
2010	46 317	43 497	2 815	5
2011	47 407	44 366	3 038	3
2012	42 805	39 923	2 877	5
2013	31 179	28 886	2 165	128

Nota: La información se refiere a los procesados registrados en las causas penales ingresadas por los juzgados de distrito, del 1 de enero al 31 de diciembre.

**Sentenciados registrados en las causas penales resueltas  
en los juzgados de distrito, por año según sexo  
2010 a 2013**

Cuadro 4.13

Año	Total	Sexo		
		Hombres	Mujeres	No identificado
2010	41 182	38 528	2 652	2
2011	38 719	36 323	2 396	0
2012	35 923	33 733	2 190	0
2013	27 841	26 023	1 811	7

Nota: La información se refiere a los sentenciados registrados en las causas penales resueltas por los juzgados de distrito, del 1 de enero al 31 de diciembre.

**Procesados registrados en las causas penales ingresadas en los juzgados de distrito, por género de los delitos según sexo 2013**

Cuadro 4.14

<b>Género de los delitos del fuero federal</b>	<b>Total</b>	<b>Hombres</b>	<b>Mujeres</b>	<b>No identificado</b>
Delitos Contra la Seguridad de la Nación	18	17	1	0
Delitos Contra el Derecho Internacional	0	0	0	0
Delitos Contra la Humanidad	0	0	0	0
Delitos Contra la Seguridad Pública	401	375	25	1
Delitos en Materia de Vías de Comunicación y Correspondencia	114	108	6	0
Delitos Contra la Autoridad	147	122	24	1
Delitos Contra la Salud	13 341	12 119	1 197	25
Delitos Contra el libre desarrollo de la personalidad	53	50	3	0
Revelación de secretos y acceso ilícito a sistemas y equipos de informática	2	2	0	0
Delitos Cometidos por Servidores Públicos	407	355	43	9
Delitos Cometidos contra la administración de justicia	138	121	15	2
Responsabilidad Profesional	36	27	9	0
Falsedad	619	516	101	2
Delitos Contra la Economía Pública	190	166	24	0
Delitos Contra la Libertad y el Normal Desarrollo Psicosexual	99	82	17	0
Delitos Contra el Estado Civil y Bigamia	0	0	0	0
Delitos en Materia de Inhumaciones y Exhumaciones	20	19	1	0
Delitos Contra la Paz y Seguridad de las Personas	46	43	3	0
Delitos Contra la Vida y la Integridad Corporal	345	322	23	0
Delitos Contra el Honor	4	3	1	0
Privación Ilegal de la Libertad y de otras Garantías	802	719	83	0
Delitos en Contra de las Personas en su Patrimonio	1 712	1 616	87	9
Encubrimiento y Operaciones con Recursos de Procedencia Ilícita	253	218	34	1
Delitos Electorales y en Materia de Registro Nacional de Ciudadanos	122	74	46	2
Delitos Contra el Ambiente y la Gestión Ambiental	662	622	32	8
De los Delitos en Materia de Derechos de Autor	66	51	15	0
Código de Justicia Militar	15	15	0	0
Código Fiscal de la Federación	793	707	84	2
Ley General de Población	58	57	1	0
Ley de Migración	349	304	44	1
Ley Federal de Armas de Fuego y Explosivos	20 054	19 170	825	59
Ley de Concursos Mercantiles	2	2	0	0
Ley Federal Contra la Delincuencia Organizada	1 970	1 795	162	13
Leyes que prevén delitos bancarios y financieros	206	168	38	0
Leyes que prevén delitos en materia de invenciones y marcas	6	6	0	0
Leyes que prevén delitos en materia de propiedad intelectual	7	5	2	0
Ley Federal sobre Monumentos y Zonas Arqueológicas, Artísticos e Históricas	6	5	1	0
Ley sobre Delitos de Imprenta	0	0	0	0
Ley Federal de Juegos y Sorteos	9	8	1	0
Otros	3 974	3 544	411	19

Nota: La información se refiere a los procesados registrados en las causas penales ingresadas en los juzgados de distrito, del 1 de enero al 31 de diciembre.

**Sentenciados registrados en las causas penales resueltas en los juzgados de distrito, por género de los delitos según sexo 2013**

Cuadro 4.15

<b>Género de los delitos del fuero federal</b>	<b>Total</b>	<b>Hombres</b>	<b>Mujeres</b>	<b>No identificado</b>
Delitos Contra la Seguridad de la Nación	20	19	1	0
Delitos Contra el Derecho Internacional	0	0	0	0
Delitos Contra la Humanidad	0	0	0	0
Delitos Contra la Seguridad Pública	407	371	36	0
Delitos en Materia de Vías de Comunicación y Correspondencia	151	139	12	0
Delitos Contra la Autoridad	136	110	26	0
Delitos Contra la Salud	13 709	12 622	1 083	4
Delitos Contra el libre desarrollo de la personalidad	17	13	4	0
Revelación de secretos y acceso ilícito a sistemas y equipos de informática	1	1	0	0
Delitos Cometidos por Servidores Públicos	222	186	36	0
Delitos Cometidos contra la administración de justicia	89	74	15	0
Responsabilidad Profesional	16	11	5	0
Falsedad	481	401	80	0
Delitos Contra la Economía Pública	114	101	13	0
Delitos Contra la Libertad y el Normal Desarrollo Psicosexual	51	46	5	0
Delitos Contra el Estado Civil y Bigamia	0	0	0	0
Delitos en Materia de Inhumaciones y Exhumaciones	6	6	0	0
Delitos Contra la Paz y Seguridad de las Personas	29	26	3	0
Delitos Contra la Vida y la Integridad Corporal	136	127	9	0
Delitos Contra el Honor	2	2	0	0
Privación Ilegal de la Libertad y de otras Garantías	133	125	8	0
Delitos en Contra de las Personas en su Patrimonio	1 251	1 193	58	0
Encubrimiento y Operaciones con Recursos de Procedencia Ilícita	109	92	17	0
Delitos Electorales y en Materia de Registro Nacional de Ciudadanos	231	142	89	0
Delitos Contra el Ambiente y la Gestión Ambiental	533	512	21	0
De los Delitos en Materia de Derechos de Autor	49	39	10	0
Código de Justicia Militar	5	5	0	0
Código Fiscal de la Federación	1 112	1 001	111	0
Ley General de Población	176	161	15	0
Ley de Migración	164	156	8	0
Ley Federal de Armas de Fuego y Explosivos	16 360	15 821	537	2
Ley de Concursos Mercantiles	4	4	0	0
Ley Federal Contra la Delincuencia Organizada	932	871	61	0
Leyes que prevén delitos bancarios y financieros	185	150	35	0
Leyes que prevén delitos en materia de invenciones y marcas	6	6	0	0
Leyes que prevén delitos en materia de propiedad intelectual	4	4	0	0
Ley Federal sobre Monumentos y Zonas Arqueológicas, Artísticas e Históricas	6	6	0	0
Ley sobre Delitos de Imprenta	0	0	0	0
Ley Federal de Juegos y Sorteos	4	4	0	0
Otros	2 511	2 354	155	2

Nota: La información se refiere a los sentenciados registrados en las causas penales resueltas por los juzgados de distrito del 1 de enero al 31 de diciembre.

**Procesados registrados en las causas penales en trámite en los juzgados de distrito, por género de los delitos según sexo 2013**

Cuadro 4.16

<b>Género de los delitos del fuero federal</b>	<b>Total</b>	<b>Hombres</b>	<b>Mujeres</b>	<b>No identificado</b>
Delitos Contra la Seguridad de la Nación	47	46	1	0
Delitos Contra el Derecho Internacional	1	1	0	0
Delitos Contra la Humanidad	0	0	0	0
Delitos Contra la Seguridad Pública	973	922	50	1
Delitos en Materia de Vías de Comunicación y Correspondencia	220	211	9	0
Delitos Contra la Autoridad	165	148	17	0
Delitos Contra la Salud	12 817	11 662	1 140	15
Delitos Contra el libre desarrollo de la personalidad	58	54	4	0
Revelación de secretos y acceso ilícito a sistemas y equipos de informática	2	2	0	0
Delitos Cometidos por Servidores Públicos	446	409	33	4
Delitos Cometidos contra la administración de justicia	102	91	11	0
Responsabilidad Profesional	66	46	20	0
Falsedad	559	491	67	1
Delitos Contra la Economía Pública	180	159	21	0
Delitos Contra la Libertad y el Normal Desarrollo Psicosexual	85	66	19	0
Delitos Contra el Estado Civil y Bigamia	0	0	0	0
Delitos en Materia de Inhumaciones y Exhumaciones	26	25	1	0
Delitos Contra la Paz y Seguridad de las Personas	78	73	5	0
Delitos Contra la Vida y la Integridad Corporal	688	638	50	0
Delitos Contra el Honor	0	0	0	0
Privación Ilegal de la Libertad y de otras Garantías	1 955	1 761	191	3
Delitos en Contra de las Personas en su Patrimonio	1 698	1 604	87	7
Encubrimiento y Operaciones con Recursos de Procedencia Ilícita	487	431	56	0
Delitos Electorales y en Materia de Registro Nacional de Ciudadanos	80	52	28	0
Delitos Contra el Ambiente y la Gestión Ambiental	387	357	30	0
De los Delitos en Materia de Derechos de Autor	52	42	10	0
Código de Justicia Militar	31	31	0	0
Código Fiscal de la Federación	647	597	50	0
Ley General de Población	210	197	12	1
Ley de Migración	246	221	25	0
Ley Federal de Armas de Fuego y Explosivos	17 712	16 736	955	21
Ley de Concursos Mercantiles	1	1	0	0
Ley Federal Contra la Delincuencia Organizada	6 475	5 941	526	8
Leyes que prevén delitos bancarios y financieros	112	83	29	0
Leyes que prevén delitos en materia de invenciones y marcas	5	5	0	0
Leyes que prevén delitos en materia de propiedad intelectual	3	3	0	0
Ley Federal sobre Monumentos y Zonas Arqueológicas, Artísticas e Históricas	7	7	0	0
Ley sobre Delitos de Imprenta	11	11	0	0
Ley Federal de Juegos y Sorteos	26	24	2	0
Otros	13 111	11 905	1 186	20

Nota: La información se refiere a los procesados registrados en las causas penales en trámite en los juzgados de distrito, al 31 de diciembre.

## Glosario

---

### A

**Acción de inconstitucionalidad.** Procedimiento tramitado ante la Suprema Corte de Justicia de la Nación, en el que se plantea la posible contradicción entre una norma de carácter general y la Constitución Federal. A través de ella se solicita la declaración de invalidez de la legislación secundaria, a fin de que prevalezca lo dispuesto en la Constitución.

**Actividades estadísticas y geográficas.** Acciones para desarrollar el diseño, captación, producción, actualización, organización, procesamiento, integración, compilación, publicación, divulgación y conservación de información.

**Acumulación.** Concentración de expedientes en trámite en un mismo órgano jurisdiccional a fin de continuar la sustanciación y hacer posible que se resuelvan en una sola sentencia, para evitar sentidos contradictorios.

**Amonestación.** Sanción que la autoridad impone a un servidor público a través de la cual le comunican las consecuencias de la falta que cometió y le advierten que se le impondrá una sanción mayor en caso de reincidencia.

**Amparo.** Medio de control de constitucionalidad por el cual una persona física o moral ejercita el derecho de acción ante un órgano judicial federal, para reclamar un acto de autoridad u omisión, en el que se estima que se ha violado algún derecho humano reconocido y las garantías otorgadas para su protección por la Constitución y/o tratados internacionales de los que el Estado Mexicano sea parte, a efecto de que se le restituya en el goce de dicho derecho violentado, previo el agotamiento de los recursos ordinarios previstos en la ley que rigen el acto que se reclama cuando se requiera.

**Amparo Directo.** Medio de control de constitucionalidad que se interpone contra sentencias definitivas, laudos y resoluciones que ponen fin al juicio, dictadas por tribunales judiciales, administrativos, agrarios o del trabajo, ya sea que la violación se cometa en éstas o que durante el procedimiento afecte las defensas del quejoso trascendiendo al resultado del fallo; conocerá de él los Tribunales Colegiados de Circuito y, en algunos

casos, -por la importancia del asunto- la Suprema Corte de Justicia de la Nación.

**Amparo Indirecto.** Medio de control de constitucionalidad que procede en contra de normas, actos u omisiones que contravienen o vulneran los derechos establecidos en la Constitución Federal o en los tratados internacionales de los que el Estado mexicano sea parte; conocerá de él los Juzgados de Distrito y los Tribunales Unitarios de Circuito.

**Anticorrupción.** Conjunto de acciones que tienen como propósito eliminar los actos ilícitos y el abuso de autoridad y funciones por parte de los servidores públicos, así como fomentar la cultura de la legalidad, la transparencia y la rendición de cuentas al interior de los órganos que lo integran, cuyo principal objetivo es evitar el beneficio de un grupo específico de personas.

**Apercibimiento.** Llamada de atención que realiza una autoridad a un servidor público, cuando ha infringido la normativa o sus acciones pudieran dar lugar a cometer una infracción.

**Archivo.** Conjunto orgánico de documentos en cualquier soporte, que son producidos o recibidos por los sujetos obligados o los particulares en el ejercicio de sus atribuciones o en el desarrollo de sus actividades.

Para efectos del CNIJF 2014, se dividirá en los siguientes tipos:

**Archivo de concentración:** unidad responsable de la administración de documentos, cuya consulta es esporádica por parte de las unidades administrativas de los sujetos obligados, y que permanecen en él hasta su destino final.

**Archivo de trámite:** unidad responsable de la administración de documentos de uso cotidiano y necesario para el ejercicio de las atribuciones de una unidad administrativa.

**Archivo histórico:** fuente de acceso público y unidad responsable de administrar, organizar, describir, conservar y divulgar la memoria documental



institucional, así como la integrada por documentos o colecciones documentales facticias de relevancia para la memoria de la Nación.

**Sistema institucional de archivos.** Unidades de archivos de trámite, de concentración e históricos y áreas coordinadoras de archivos que interactúan a lo largo del ciclo vital de los documentos para su correcta administración, también conocido como "Sistema de Red de Archivos".

**Archivo judicial.** Conjunto de expedientes judiciales y auxiliares generados en los órganos jurisdiccionales en ejercicio de sus funciones sustantivas.

**Archivo administrativo.** Conjunto de documentos, en cualquier soporte, que son producidos por los órganos del Poder Judicial de la Federación, en el ejercicio de sus funciones o actividades administrativas o jurídico-administrativas.

**Armonización contable.** Conjunto de prácticas y procedimientos contables comunes y uniformes que deben aplicarse en los órganos del Poder Judicial de la Federación, con la finalidad de ofrecer información financiera homogénea que, bajo criterios análogos pueda ser registrada, analizada y comparada en los términos de la Ley General de Contabilidad Gubernamental.

**Asesores jurídicos.** Servidores públicos capacitados y autorizados para que de forma gratuita orienten, asesoren y representen en controversias de orden no penal a las personas que así lo soliciten y que éstas, previamente, cumplan con los requisitos que para el efecto establece la Ley Federal de Defensoría Pública.

**Asuntos jurisdiccionales.** Controversias entre personas físicas y/o morales que se someten a una autoridad judicial para su resolución.

**Auditoría Superior de la Federación.** Organismo coadyuvante de la Cámara de Diputados del Congreso de la Unión que se encarga de fiscalizar, de manera externa, el uso de los recursos públicos federales en los tres Poderes de la Unión y en general de cualquier entidad, persona física o moral, pública o privada que haya captado, recaudado, administrado, manejado o ejercido recursos públicos federales.

## B

**Bienes Inmuebles (propios y rentados).** Son todos aquellos terrenos con o sin construcción que sean propiedad del Poder Judicial de la Federación, así como de aquellos en que ejerza la posesión, control o administración a título de dueño, y que sean destinados

a su servicio, con el propósito de utilizarse en la prestación de un servicio público a cargo de los mismos. Para efectos del CNIJF 2014, se clasifican por los siguientes tipos de propiedad:

**Propios:** son todos aquellos inmuebles propiedad del Poder Judicial de la Federación.

**Rentados:** son todos aquellos inmuebles por los cuales el Poder Judicial de la Federación, adquiere por precio su goce o aprovechamiento temporal.

**Otro:** en esta clasificación se consideran todos aquellos bienes que no sean propios o rentados.

## C

**Carrera Judicial.** Conjunto de procedimientos destinados a regular el ingreso, formación, promoción y permanencia de quienes ejercen funciones jurisdiccionales.

**Causa penal.** Número de control que se proporciona al conjunto de actuaciones dentro de un proceso penal, asignado por los órganos jurisdiccionales de primera instancia en esa materia.

**Circuitos Judiciales.** Circunscripción territorial en la que el Consejo de la Judicatura Federal divide a la República Mexicana (existen 32).

**CNIJF 2014.** Siglas con las que se identifica al Censo Nacional de Impartición de Justicia Federal 2014.

**Conflictos competenciales.** Mecanismo procesal suscitado cuando dos órganos jurisdiccionales se declaran incompetentes para conocer de un mismo asunto; un órgano superior determinará cuál es el órgano competente para resolverlo.

**Consejeros.** Integrantes del Consejo de la Judicatura Federal.

**Consejo de la Judicatura Federal.** Órgano con independencia técnica, de gestión y para emitir sus resoluciones, encargado de la administración, vigilancia, disciplina y carrera judicial del Poder Judicial de la Federación, con excepción de la Suprema Corte de Justicia de la Nación y el Tribunal Electoral del Poder Judicial de la Federación.

**Contradicción de tesis.** Conflicto o discordancia de criterios emitidos por los Tribunales Colegiados de Circuito, los Plenos de Circuito o las Salas de la Suprema Corte; un órgano superior resuelve cual es el criterio que debe de prevalecer o bien emite un tercer criterio.

**Controversia constitucional.** Juicio que se promueve ante la Suprema Corte, mediante el cual se resuelven los conflictos que surgen entre los poderes federales, estatales o los órganos de Gobierno del Distrito Federal, o bien, entre los órdenes de gobierno, por invasión de competencias o por cualquier tipo de violación a la Constitución Federal.

## D

**Defensores Públicos.** Servidores públicos capacitados y autorizados para que de forma gratuita orienten, asesoren y representen en controversias de orden penal, desde la averiguación previa hasta la ejecución de penas, a quienes lo soliciten.

**Delito.** Conducta que consiste en la realización de un acto u omisión, descrito y sancionado por las leyes penales.

**Delitos del Fuero Federal.** Aquellos de competencia del fuero federal y que por lo general afectan la salud, economía y seguridad del país.

**Desechamiento.** Resolución por la cual concluye un asunto debido a una causal de improcedencia o bien por no cumplir con los requisitos establecidos en ley.

**Destitución.** Acción de cesar a un servidor público de su encargo.

**Distritos Judiciales.** Jurisdicción territorial en la que se componen los circuitos judiciales.

## E

**Extinción de dominio.** Es la pérdida de los derechos sobre los bienes mencionados en la ley correspondiente, sin contraprestación ni compensación alguna para su dueño, ni para quien se ostente o comporte como tal. La sentencia en la que se declare tendrá por efecto que los bienes se apliquen a favor del Estado.

**Extradición.** Procedimiento jurídico mediante el cual el Estado hace entrega de una persona que se encuentra en su territorio a otro Estado que la reclama, por tener el carácter de inculpada, procesada o convicta por la comisión de un delito, a fin de que sea sometida a juicio o reclusa para cumplir con la pena impuesta.

## F

**Facultad de atracción.** Petición formulada ante la Suprema Corte de Justicia de la Nación o al Tribunal Electoral del Poder Judicial de la Federación, por considerar

que es necesaria su intervención para la resolución de un asunto por sus características especiales de interés o trascendencia para el Estado Mexicano.

**Función de control interno.** Mecanismo para optimizar el sistema de control y evaluación de los servidores públicos, principalmente vigilar el cumplimiento de los ordenamientos en materia de responsabilidades, así como, evaluar y vigilar el desempeño de los órganos administrativos que integran el Poder Judicial de la Federación.

**Función de planeación y/o evaluación.** Desarrollo e implementación de mecanismos, instrumentos o acciones internas para la formulación, control y evaluación de los planes de trabajo, políticas públicas o acciones en la materia correspondiente.

## I

**Impedimentos.** Figura jurídica derivada de cualquier circunstancia susceptible de afectar la imparcialidad y que obliga a los juzgadores a inhibirse de conocer un caso puesto ante su jurisdicción.

**Incidentes.** Procedimientos que tienden a resolver controversias procesales relacionadas inmediata y directamente con el asunto principal.

**Inhabilitación.** Acción de privar de ciertos derechos o incapacitar a un servidor público para el ejercicio de un encargo.

**Instituto Federal de la Defensoría Pública .** Órgano del Consejo de la Judicatura Federal cuya función es prestar servicios de defensa penal y asesoría jurídica administrativa, fiscal y civil de forma gratuita.

## J

**Juicio de inconformidad.** Medio de impugnación a través del cual los partidos políticos y, en determinados casos, los candidatos por cuestiones de elegibilidad pueden combatir los resultados de los comicios federales, exclusivamente en la etapa de resultados y declaraciones de validez.

**Juicio de revisión constitucional electoral.** Medio de defensa de los partidos políticos para impugnar actos o resoluciones definitivas y firmes de las autoridades electorales de las entidades federativas, que puedan resultar determinantes para el desarrollo del proceso electoral o el resultado final de las elecciones donde los actos o resoluciones violen algún precepto de la Constitución Federal.

**Jurisprudencia.** Interpretación lógica y jurídica de la norma, realizada por los órganos facultados por la ley y con los requisitos establecidos en ella, que la hacen obligatoria, la cual se integra por reiteración, por contradicción de criterios y por lo sustentado para resolver controversias constitucionales y acciones de inconstitucionalidad.

**Juzgados de Distrito.** Órganos del Poder Judicial de la Federación de primera instancia constituidos para el conocimiento de asuntos del orden federal y para conocer de los juicios de amparo indirecto.

## M

**Magistrado.** Servidor público que imparte justicia como integrante de un Tribunal de Circuito o una Sala Electoral.

**Materia.** Tema sobre el que versa un tipo un asunto o del cual conoce un tribunal especializado. Para efectos del CNIJF 2014, se clasifican en las siguientes:

**Administrativa:** actividades de la administración pública, su organización y funcionamiento, sus relaciones con los particulares, los servicios públicos y demás actividades estatales.

**Civil:** relaciones personales o patrimoniales entre personas privadas o públicas, tanto físicas como jurídicas, siempre que actúen como particulares.

**Constitucional:** actos conforme a lo establecido en la Constitución Federal.

**Electoral:** los conflictos referentes al sufragio universal, libre, secreto y directo; las actividades relacionadas en las etapas de los procesos electorales federales y locales, como de todos los sujetos involucrados en cada una de ellas; la tipificación de delitos y faltas en materia electoral, y sus sanciones.

**Laboral:** relaciones entre trabajadores y patrones que directa o indirectamente derivan de la prestación libre, subordinada y remunerada de servicios personales.

**Penal:** atiende al interés general de la sociedad y al orden jurídico mediante la prohibición de conductas señaladas como delitos.

**Medidas precautorias.** Resolución preventiva que puede decretar el juzgador a solicitud de las partes o de oficio para conservar la materia del litigio, así como para evitar un grave e irreparable daño a las partes o a la sociedad durante la tramitación de un proceso.

**Medio de impugnación.** Mecanismo jurídico para modificar, revocar, confirmar o anular los actos y las resoluciones que no se apeguen a derecho.

**Ministro.** Servidor público que imparte justicia en la Suprema Corte de Justicia de la Nación.

## O

**Órganos administrativos.** Tienen por objeto apoyar el ejercicio de las atribuciones y despacho de los órganos jurisdiccionales que conforman el Poder Judicial de la Federación.

**Órganos Jurisdiccionales.** Tienen por objeto conocer y resolver juicios o procesos judiciales.

## P

**Parque vehicular.** Lo conforman todos los vehículos o medios de transporte en funcionamiento con los que cuentan los órganos del Poder Judicial de la Federación, con la finalidad de brindar apoyo en el desarrollo de sus funciones.

**Peritos.** Personas físicas dotadas de conocimientos especializados y reconocidos, a través de los cuales suministran información u opinión fundada sobre los puntos litigiosos de una contienda o procesos tramitados ante un órgano jurisdiccional.

**Pleno.** Órgano de máxima decisión de los órganos jurisdiccionales o administrativos del Poder Judicial de la Federación.

**Poder Judicial de la Federación.** Uno de los tres poderes de la Unión encargado de la impartición de justicia integrado por la Suprema Corte de Justicia de la Nación, el Tribunal Electoral del Poder Judicial de la Federación, los Tribunales Colegiados y Unitarios de Circuito, los Juzgados de Distrito y el Consejo de la Judicatura Federal.

**Presupuesto ejercido.** Saldo total erogado por la Suprema Corte de Justicia de la Nación, el Tribunal Electoral del Poder Judicial de la Federación y el Consejo de la Judicatura Federal, el cual se encuentra respaldado por documentos comprobatorios presentados a las dependencias o entidades autorizadas.

**Procesado.** Persona que se encuentra sometida por la autoridad judicial a un proceso penal, por haberse emitido en su contra un auto de formal prisión o de sujeción a proceso.

**Procesos jurisdiccionales.** Conjunto de actos que llevan a cabo dos o más sujetos entre los que ha surgido

una controversia, a fin de que un órgano con facultades jurisdiccionales aplique las normas jurídicas necesarias para resolverla.

## Q

**Queja.** Recurso promovido ante autoridad superior contra la acción y omisión de conductas procesales del órgano jurisdiccional que conoce del asunto.

## R

**Reclamación.** Recurso promovido en contra de los acuerdos de trámite dictados por los presidentes de los órganos jurisdiccionales.

**Recurso de apelación.** Medio de impugnación de carácter jurisdiccional por medio del cual el juzgador de segunda instancia revisa la resolución recurrida a fin de que la modifique, confirme o revoque.

**Recurso de reconsideración.** En materia electoral, es el medio de impugnación que resuelve la Sala Superior, entre otros, contra las sentencias emitidas por las Salas Regionales, en los casos de sentencias de fondo dictadas en juicios de inconformidad sobre las elecciones de diputados y senadores, así como sentencias de fondo sobre la aplicación de una ley electoral contraria a la Constitución.

**Recurso de revisión.** En materia electoral, es el medio de impugnación que procede en contra de actos y resoluciones de diversos órganos del Instituto Nacional Electoral y tiene como finalidad garantizar que dichos actos y resoluciones se ajusten al principio de legalidad.

**Recursos humanos.** Personal que conforma la plantilla laboral de los órganos del Poder Judicial de la Federación, para el desarrollo de sus funciones y actividades.

**Recursos presupuestales.** Asignaciones previamente establecidas, destinadas a las actividades necesarias para el funcionamiento de los órganos, así como alcanzar los objetivos y metas propuestos para un periodo determinado.

## S

**Salas.** Son los órganos jurisdiccionales con los que cuenta el Poder Judicial de la Federación que pueden determinarse por materia o por circunscripción. La Suprema Corte de Justicia cuenta con dos Salas divididas por materias, compuestas de cinco ministros

cada una. El Tribunal Electoral se compone de una Sala Superior integrada por siete magistrados y cinco salas regionales divididas por circunscripción territorial integradas por tres magistrados, cada una.

**Sanción.** Pena aplicada al que incumple una norma establecida o tiene un proceder susceptible de ser castigado.

**Sentencia.** Resolución que pronuncia un órgano jurisdiccional para resolver el fondo del litigio, controversia o conflicto.

**Sentenciados.** En juicios penales, personas físicas a las cuales se les ha dictado sentencia.

**Servicios informativos.** Existe información "en línea" sobre el trámite asociado al tema correspondiente. Ésta puede ser consultada, buscada o descargada por los ciudadanos a través de la página.

**Servicios interactivos.** Facilitan el intercambio de información entre los servidores públicos del Poder Judicial de la Federación y los ciudadanos a través de un correo electrónico o número telefónico, sobre el trámite asociado al tema correspondiente.

**Servicios transaccionales.** Permiten la realización y/o seguimiento de los trámites y pagos asociados a los mismos "en línea" (sin necesidad de acudir a las oficinas del Poder Judicial de la Federación), sobre el trámite asociado al tema correspondiente.

**Sobreseimiento.** Resolución judicial por la cual se declara que existe un obstáculo jurídico o de hecho que impide la decisión sobre el fondo del asunto.

**Suprema Corte de Justicia de la Nación.** Máximo tribunal del país y cabeza del Poder Judicial de la Federación. Tiene entre sus responsabilidades defender el orden establecido por la Constitución Federal y mantener el equilibrio entre los distintos poderes y ámbitos de gobierno.

**Suspensión.** Sanción que la autoridad impone a un servidor público que consiste en interrumpir su encargo de forma temporal.

## T

**Trabajador social.** Servidores Públicos capacitados para facilitar información sobre los estudios realizados a las personas que soliciten los servicios de defensoría, con el objeto de auxiliar en su labor a los defensores de oficio.

**Transparencia y acceso a la información.** Son las obligaciones y/o acciones para dar a conocer, entre otra, la información acerca de las actividades, marco legal, políticas de planeación, administración de programas, servicios públicos, información sobre la gestión y los recursos con que cuentan los órganos del Poder Judicial de la Federación.

**Tribunal Colegiado de Circuito.** Órganos del Poder Judicial de la Federación de segunda instancia integrados por tres magistrados. Se encargan de asuntos del orden federal y conocen de los juicios de amparo directo.

**Tribunal Electoral del Poder Judicial de la Federación.** Órgano especializado del Poder Judicial de la Federación, encargado de resolver controversias en materia electoral y proteger los derechos político-electorales de los ciudadanos.

**Tribunal Unitario de Circuito.** Órganos del Poder Judicial de la Federación, de segunda instancia conformados por un magistrado y se encargan de asuntos del orden federal y conocen de los juicios de amparo indirecto.

## U

**Unidades administrativas.** Entidad que ejerce la planeación, organización, dirección y control de los recursos humanos, materiales y financieros para llevar a cabo las funciones que les confiere la ley orgánica o reglamento interior correspondiente.

## V

**Visitaduría Judicial.** Órgano auxiliar encargado de inspeccionar el funcionamiento de las Salas Regionales del TEPJF, Juzgados de Distrito y Tribunales de Circuito, así como supervisar la conducta de los servidores públicos que en ellos laboran.